

KECAMATAN LIMPUNG DALAM ANGKA



PUSKESMAS LIMPUNG

2021



**BADAN PUSAT STATISTIK
KABUPATEN BATANG**

KECAMATAN LIMPUNG DALAM ANGKA



2021

**KECAMATAN LIMPUNG
DALAM ANGKA
2021**

ISBN : 978-623-7979-22-7
Nomor Publikasi: 33250.2114
Katalog: 1102001.3325080

Ukuran Buku: A5 (14,8 cm x 21 cm)
Jumlah Halaman: xvi + 116 halaman

Naskah:
Badan Pusat Statistik Kabupaten Batang

Gambar Kover oleh:
Badan Pusat Statistik Kabupaten Batang

Ilustrasi Kover:
Kantor Puskesmas Limpung

Diterbitkan oleh:
© BPS Kabupaten Batang

Dicetak oleh:
CV. Pradana Utama

Dilarang mengumumkan, mendistribusikan, mengomunikasikan, dan/atau menggandakan sebagian atau seluruh isi buku ini untuk tujuan komersial tanpa izin tertulis dari Badan Pusat Statistik.

TIM PENYUSUN

Pengarah : Drs. Eddy Prawoto
Penanggungjawab : Iqbal, S.ST
Editor : Iqbal, S.ST
Anis Yulastuti, S.ST
Penyusun : Amat Tohirin, S.Sos
Pengumpul data : Anis Yulastuti, S.ST
Amat Tohirin, S.Sos
Pengolah data : Iqbal, S.ST
Amat Tohirin, S.Sos
Pembuat kover : Anis Yulastuti, S.ST

<https://batangkab.go.id>

PETA WILAYAH KABUPATEN BATANG

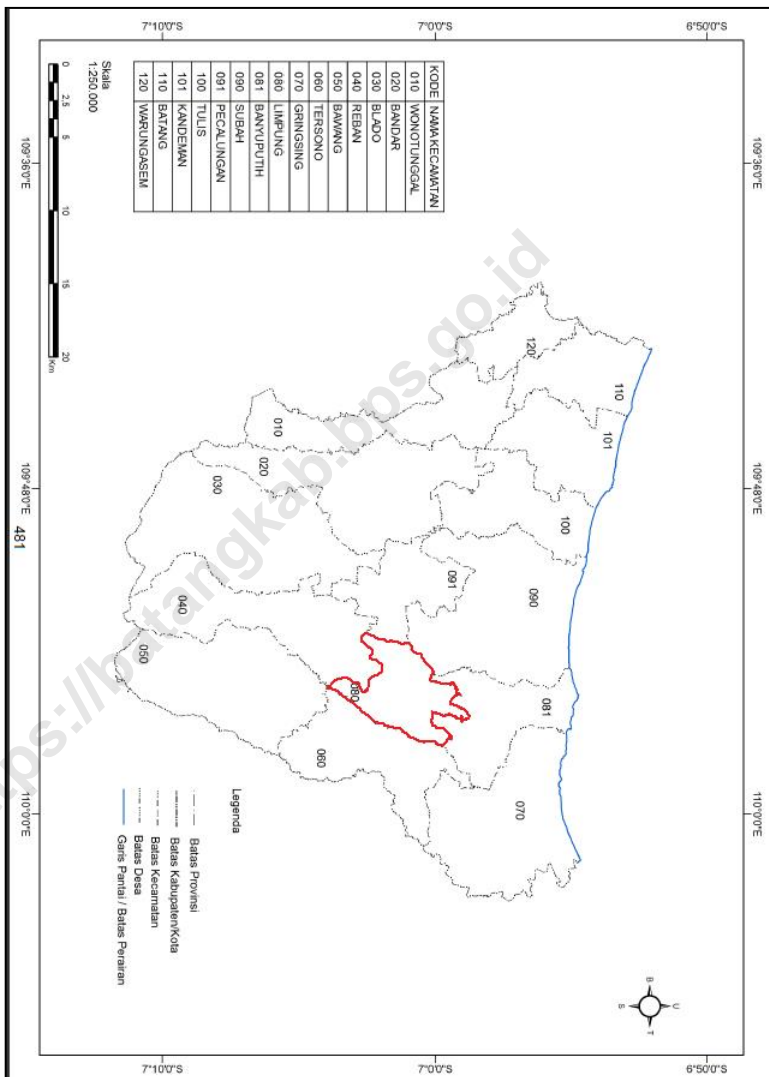

PETA WILAYAH KECAMATAN LIMPUNG

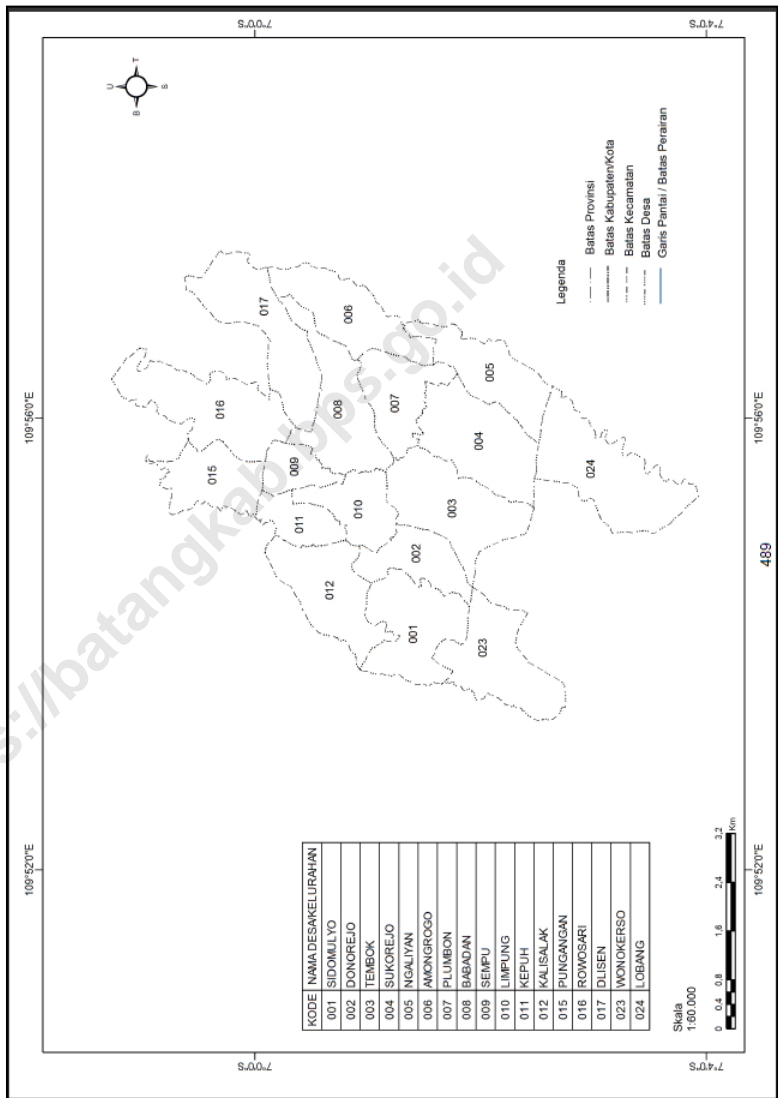



**SAMBUTAN
KEPALA BPS KABUPATEN BATANG**

Assalamu' alaikum wr. wb

Puji syukur kita panjatkan kepada Allah Yang Maha Esa yang telah melimpahkan rahmat-Nya kepada kita semua, sehingga penyusunan publikasi "Kecamatan Limpung Dalam Angka 2021" dapat diselesaikan secara tepat waktu.

Publikasi ini utamanya berisi data potensi daerah di wilayah Kecamatan Limpung dari berbagai sektor yang dapat digunakan untuk menyusun perencanaan dan mengevaluasi pembangunan yang telah dilaksanakan.

Kami ucapkan terima kasih dan penghargaan yang setinggi-tingginya kepada Koordinator Statistik Kecamatan Limpung dan semua pihak yang telah turut serta membantu dalam proses penyusunan publikasi, semoga bermanfaat.

Wassalamu' alaikum wr. wb.

Batang, September 2021
Kepala Badan Pusat Statistik
Kabupaten Batang

EDDY PRAWOTO

KATA PENGANTAR

Assalamu' alaikum wr. wb

"Kecamatan Limpung Dalam Angka 2021" merupakan publikasi tahunan sebagai kelanjutan publikasi sebelumnya yang menyajikan data statistik secara series. Publikasi ini memuat gambaran mengenai keadaan geografis, pemerintahan, penduduk, sosial dan ekonomi Kecamatan Limpung pada tahun 2020.

Penghargaan dan ucapan terima kasih yang sebesar-besarnya kami sampaikan kepada berbagai pihak baik instansi pemerintah maupun swasta atas bantuan dan dukungan dalam penyusunan publikasi ini.

Semoga publikasi ini bermanfaat bagi pengguna data dan kami harapkan kritik serta saran yang bersifat membangun untuk penyempurnaan publikasi berikutnya.

Wassalamu' alaikum wr. wb.

Limpung, September 2021
Koordinator Statistik Kecamatan
Limpung



AMAT TOHIRIN

DAFTAR ISI

	Halaman
Peta Wilayah Kabupaten Batang	iii
Peta Wilayah Kecamatan Limpung	iv
Sambutan Kepala BPS Kabupaten Batang	v
Kata Pengantar	vi
Daftar Isi	vii
Daftar Tabel	viii
Daftar Gambar	xii
Penjelasan Umum	xiii

DAFTAR TABEL

	Halaman
BAB I. KEADAAN GEOGRAFI	
1.1. Letak Geografis Kecamatan Limpung	4
1.2. Jarak dari Ibukota Kecamatan Limpung ke Kantor Desa	5
1.3. Letak Titik Koordinat Kantor Desa dan Kantor Kecamatan di Kecamatan Limpung	6
1.4. Batas Wilayah Desa di Kecamatan Limpung	7
1.5. Luas Wilayah Menurut Jenis Tanah di Kecamatan Limpung, 2020	8
1.6. Banyaknya Hari Hujan dan Curah Hujan di Stasiun Pengukur Kecamatan Limpung (STA 126) Menurut Bulan, 2018-2020	9
BAB II. PEMERINTAHAN	
2.1. Klasifikasi Desa Menurut Status Pemerintahan di Kecamatan Limpung, 2020	14
2.2. Jumlah Dusun, RW dan RT di Kecamatan Limpung, 2020	15
2.3. Jumlah Perangkat Desa Menurut Jenisnya di Kecamatan Limpung, 2020.....	16
2.4. Jumlah Pemilih dan Pengguna Hak Pilih Pemilu Kepala Daerah Kabupaten Batang 2017 di Kecamatan Limpung	18
2.5. Hasil Perolehan Suara Pemilu Kepala Daerah Kabupaten Batang 2017 di Kecamatan Limpung	19
2.6. Jumlah Pemilih dan Pengguna Hak Pilih Pemilu Kepala Daerah Provinsi Jawa Tengah 2018 di Kecamatan Limpung	20
2.7. Hasil Perolehan Suara Pemilu Kepala Daerah Provinsi Jawa Tengah 2018 di Kecamatan Limpung	21
2.8. Jumlah Tempat Pemungutan Suara (TPS) dan Pemilih pada Pemilu 2019 Menurut Desa di Kecamatan Limpung.....	22
2.9. Rekapitulasi Hasil Penghitungan Perolehan Suara Calon Anggota Dewan Perwakilan Daerah (DPD) pada Pemilu 2019 Menurut Desa di Kecamatan Limpung	23
2.10. Rekapitulasi Hasil Penghitungan Perolehan Suara Calon Anggota Dewan Perwakilan Rakyat (DPR) pada Pemilu 2019 Menurut Desa di Kecamatan Limpung	27
2.11. Rekapitulasi Hasil Penghitungan Perolehan Suara Calon Anggota Dewan Perwakilan Rakyat Daerah (DPRD) Provinsi pada Pemilu 2019 Menurut Desa di Kecamatan Limpung.....	30
2.12. Rekapitulasi Hasil Penghitungan Perolehan Suara Calon Anggota Dewan Perwakilan Rakyat Daerah (DPRD) Kabupaten pada Pemilu 2019 Menurut Desa di Kecamatan Limpung.....	33

2.13.	Rekapitulasi Hasil Penghitungan Perolehan Suara Pasangan Calon Presiden dan Wakil Presiden pada Pemilu 2019 Menurut Desa di Kecamatan Limpung.....	36
-------	--	----

BAB III. PENDUDUK DAN KETENAGAKERJAAN

3.1.	Jumlah Penduduk Menurut Jenis Kelamin dan Kelompok Umur di Kecamatan Limpung, 2020	40
3.2.	Jumlah Penduduk Per Jenis Kelamin, Persentase dan Rasio Jenis Kelamin Menurut Desa di Kecamatan Limpung, 2020	41
3.3.	Jumlah Penduduk, Luas Wilayah dan Kepadatan Penduduk Menurut Desa di Kecamatan Limpung, 2020	42
3.4.	Jumlah Penduduk Per Kelompok Umur dan Rasio Angka Ketergantungan Menurut Desa di Kecamatan Limpung, 2020	43

BAB IV. SOSIAL

4.1.	Jumlah Sekolah, Guru dan Murid Raudhatul Athfal Menurut Desa di Kecamatan Limpung Tahun Pelajaran 2020/2021.....	49
4.2.	Jumlah Sekolah, Guru dan Murid Madrasah Ibtidaiyah Menurut Desa di Kecamatan Limpung Tahun Pelajaran 2020/2021	50
4.3.	Jumlah Sekolah, Guru dan Murid Madrasah Tsanawiyah Menurut Desa di Kecamatan Limpung Tahun Pelajaran 2020/2021	51
4.4.	Jumlah Sekolah, Guru dan Murid Madrasah Aliyah Menurut Desa di Kecamatan Limpung Tahun Pelajaran 2020/2021.....	52
4.5.	Jumlah Sekolah, Guru dan Murid Taman Kanak-Kanak Menurut Desa di Kecamatan Limpung Tahun Pelajaran 2020/2021	53
4.6.	Jumlah Sekolah, Guru dan Murid Sekolah Dasar Menurut Desa di Kecamatan Limpung Tahun Pelajaran 2020/2021.....	54
4.7.	Jumlah Sekolah, Guru dan Murid Sekolah Menengah Pertama Menurut Desa di Kecamatan Limpung Tahun Pelajaran 2020/2021..	55
4.8.	Jumlah Sekolah, Guru dan Murid Sekolah Menengah Atas Menurut Desa di Kecamatan Limpung Tahun Pelajaran 2020/2021	56
4.9.	Jumlah Sekolah, Guru dan Murid Sekolah Menengah Kejuruan Menurut Desa di Kecamatan Limpung Tahun Pelajaran 2020/2021..	57
4.10.	Jumlah Tempat Ibadah Menurut Desa di Kecamatan Limpung, 2020	58
4.11.	Banyaknya Nikah Menurut Bulan di Kecamatan Limpung, 2018-2020	59
4.12.	Banyaknya Nikah Menurut Desa di Kecamatan Limpung, 2020.....	60
4.13.	Banyaknya Jemaah Haji Menurut Desa di Kecamatan Limpung, 2020	61
4.14.	Banyaknya Sarana Kesehatan Menurut Jenis Sarana Kesehatan dan Desa di Kecamatan Limpung, 2020	62

4.15	Banyaknya Warga Penderita Gizi Buruk Menurut Desa di Kecamatan Limpung, 2017-2019.....	63
4.16.	Jumlah Tenaga Medis dan Non Medis Menurut Jenis Kelamin di Puskesmas Limpung, 2020.....	64
4.17.	Jumlah Pengunjung Puskesmas Menurut Jenis Kelamin dan Kunjungan di Kecamatan Limpung, 2020	65
4.18.	Jumlah Kasus Covid-19 Menurut Kelompok Umur dan Jenis Kelamin di Kecamatan Limpung, 2020	66
4.19.	Jumlah Peserta Keluarga Berencana Baru yang Dilayani Menurut Metode Kontrasepsi dan Desa di Kecamatan Limpung, 2020	67
4.20.	Jumlah Peserta Keluarga Berencana Aktif Menurut Metode Kontrasepsi dan Desa di Kecamatan Limpung, 2020	68
4.21.	Jumlah Bantuan Sosial Berdasarkan Data Terpadu Kesejahteraan Sosial Menurut Desa di Kecamatan Limpung, 2020.....	70
4.22.	Banyaknya Keluarga Pengguna Listrik Menurut Jenis dan Desa di Kecamatan Limpung, 2020	71
4.23.	Nama Desa Menurut Jenis Bahan Bakar untuk Memasak yang Digunakan oleh Sebagian Besar Keluarga di Kecamatan Limpung, 2020.....	72
4.24.	Nama Desa Menurut Jenis Sumber Air Minum Sebagian Besar Keluarga di Kecamatan Limpung, 2020.....	73
4.25.	Nama Desa Menurut Penggunaan Fasilitas Tempat Buang Air Besar Sebagian Besar Keluarga di Kecamatan Limpung, 2020	74
4.26.	Banyaknya Kejadian Bencana Alam Menurut Jenis Bencana Alam dan Desa di Kecamatan Limpung, 2020.....	75
4.27.	Ketersediaan Lapangan Olahraga Menurut Jenis Olahraga dan Desa di Kecamatan Limpung, 2020	76
 BAB V. PERTANIAN		
5.1.	Laporan Luas Tanaman Padi Menurut Bulan di Kecamatan Limpung, 2020.....	83
5.2.	Laporan Luas Tanaman Palawija Jagung Menurut Bulan di Kecamatan Limpung, 2020	84
5.3.	Laporan Luas Tanaman Palawija Kacang Tanah Menurut Bulan di Kecamatan Limpung, 2020	85
5.4.	Laporan Luas Tanaman Palawija Ubikayu/Singkong Menurut Bulan di Kecamatan Limpung, 2020	86
5.5.	Laporan Luas Tanaman Palawija Ubi Jalar/Ketela Rambat Menurut Bulan di Kecamatan Limpung, 2020	87

5.6.	Jumlah Ternak Besar dan Kecil Menurut Desa di Kecamatan Limpung, 2020.....	88
5.7.	Jumlah Unggas Menurut Desa di Kecamatan Limpung, 2020	89
5.8.	Banyaknya Embung Desa Menurut Desa di Kecamatan Limpung, 2018-2020.....	90

BAB VI. KEUANGAN DAN TRANSPORTASI

6.1.	Banyaknya Sarana/Prasarana Ekonomi Menurut Jenis Sarana/Prasarana dan Desa di Kecamatan Limpung, 2020	95
6.2.	Banyaknya Sarana Lembaga Keuangan yang Beroperasi Menurut Jenis Lembaga dan Desa di Kecamatan Limpung, 2020	97
6.3.	Banyaknya Koperasi yang Masih Aktif Menurut Jenis Koperasi dan Desa di Kecamatan Limpung, 2020	98
6.4.	Realisasi Dana Desa, Alokasi Dana Desa, Bagi Hasil Pajak dan Retribusi Daerah di Kecamatan Limpung, 2020 (Rupiah)	99
6.5.	Realisasi Pelaksanaan Anggaran Pendapatan Desa di Kecamatan Limpung, 2020 (Rupiah)	100
6.6.	Realisasi Pelaksanaan Anggaran Belanja Desa di Kecamatan Limpung, 2020 (Rupiah)	101
6.7.	Realisasi Pelaksanaan Pembiayaan Desa di Kecamatan Limpung, 2020 (Rupiah).....	103
6.8.	Pokok Ketetapan dan Realisasi Pokok Ketetapan Pajak Bumi Bangunan (PBB) P2 di Kecamatan Limpung, 2020.....	104
6.9.	Jalan Kabupaten Menurut Ruas di Kecamatan Limpung, 2020	105
6.10.	Jumlah Kecelakaan Lalu Lintas Menurut Bulan di Wilayah Polsek Limpung, 2020.....	106
6.11.	Banyaknya Laporan Gangguan Keamanan Ketertiban Masyarakat (Kamtibmas) Menurut Bulan di Polsek Limpung, 2020	107
6.12.	Jumlah Pelanggan, Volume Air yang Disalurkan dan Nilai Air Minum yang terjual pada Pelanggan PUDAM Sendang Kamulyan Batang di Kecamatan Limpung, 2020	108
6.13.	Jumlah Menara Telekomunikasi Menurut Desa di Kecamatan Limpung, 2018-2020.....	109
6.14.	Sarana Transportasi Antar Desa Menurut Desa di Kecamatan Limpung, 2020.....	110
6.15.	Kondisi Jalan Darat Antar Desa Menurut Desa di Kecamatan Limpung, 2020.....	111
6.16.	Keberadaan Kantor Pos/Pos Pembantu/Rumah Pos dan Perusahaan/ Agen Jasa Ekspedisi Swasta Menurut Desa di Kecamatan Limpung, 2020	112

BAB VII. PERBANDINGAN ANTAR KECAMATAN

7.1.	Perbandingan Luas Wilayah Antar Kecamatan di Kabupaten Batang, 2020.....	115
7.2.	Perbandingan Jumlah Penduduk Antar Kecamatan dan Rasio Jenis Kelamin di Kabupaten Batang, 2020.....	116

<https://batangkab.bps.go.id>

DAFTAR GAMBAR

	Halaman
1. Persentase Wilayah Menurut Jenis Tanah di Kecamatan Limpung, 2020	3
2. Jumlah Dusun, RW dan RT di Kecamatan Limpung, 2020	13
3. Piramida Penduduk Kecamatan Limpung, 2020.....	39
4. Jumlah Sekolah TK/RA, SD/MI, SMP/MTs, SMA/SMK/MA di Kecamatan Limpung, Tahun Pelajaran 2020/2021.....	48
5. Luas Panen Tanaman Padi dan Palawija di Kecamatan Limpung, 2020	82
6. Persentase Realisasi Pelaksanaan Anggaran Belanja Desa di Kecamatan Limpung, 2020.....	94

PENJELASAN UMUM

Tanda-tanda, satuan-satuan, dan lain-lainnya yang digunakan dalam publikasi ini adalah sebagai berikut:

1. TANDA-TANDA

Data tidak tersedia	: ...
Tidak ada atau nol	: —
Data dapat diabaikan	: 0
Tanda decimal	: ,
Data tidak dapat ditampilkan	: NA
Angka perkiraan	: ^e
Angka sementara	: ^x
Angka sangat sementara	: ^{xx}
Angka diperbaiki	: ^r

2. SATUAN

barel	: 158,99 liter = 1/6,2898 m ³
hektar (ha)	: 10 000 m ²
kilometer (km)	: 1 000 meter (m)
knot	: 1,8523 km/jam
kuintal	: 100 kg
KWh	: 1 000 Watt hour
MWh	: 1 000 KWh
liter (untuk beras)	: 0,80 kg
ons	: 100 gram
ton	: 1 000 kg

Satuan lain: mdpl (meter diatas permukaan laut), buah, dus, butir, helai/lembar, kaleng, batang, pulsa, ton kilometer (ton-km), jam, menit, persen (%).

Perbedaan angka di belakang koma disebabkan oleh pembulatan angka.

BAB 1

KEADAAN GEOGRAFI

Kecamatan Dalam Angka 2021

BAB I KEADAAN GEOGRAFI

Kecamatan Limpung berbatasan langsung dengan Kecamatan Reban, Kecamatan Pecalungan, Kecamatan Banyuputih, Kecamatan Tersono, Kecamatan Gringsing, dan Kecamatan Bawang . Jarak dari ibukota Kecamatan Limpung dengan lokasi Kantor Camat berada di Desa Limpung ke ibukota Kabupaten Batang sekitar 35,0 km dan lokasi kantor desa terjauh yaitu Desa Lobang dengan jarak sekitar 7,0 km. Sedangkan ibukota kabupaten/kota lain terdekat yaitu Kabupaten Kendal dan Kota Pekalongan dengan jarak sekitar 40,0 km. Wilayah Kecamatan Limpung tidak berbatasan dengan laut dan ketinggian rata-rata wilayah sekitar 135 mdpl.

Luas wilayah Kecamatan Limpung mencapai 3.341,66 ha dengan desa terluas yaitu Desa Lobang 438,0 ha dan desa terkecil yaitu Desa Sempu dan Desa Kepuh 90,0 ha. Berdasarkan laporan desa pada tahun 2020, total luas tanah sawah di kecamatan ini mencapai 1.878,87 ha dengan desa yang memiliki luas tanah sawah terbesar ada di Desa Babadan yaitu mencapai 176,77 ha.

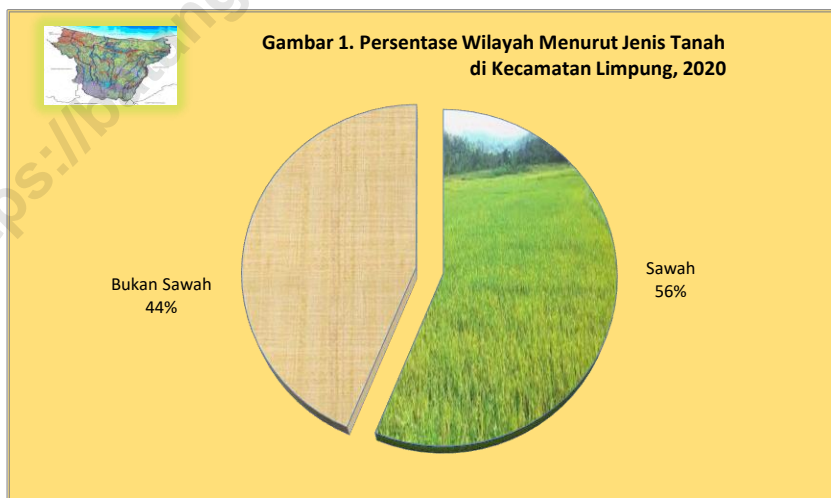

Tabel 1.1. Letak Geografis Kecamatan Limpung

1. Batas Wilayah Kecamatan Limpung

Utara	:	Laut Jawa dan Kecamatan Banyuputih
Timur	:	Kecamatan Tersono dan Kecamatan Bawang
Selatan	:	Kecamatan Reban dan Kecamatan Bawang
Barat	:	Kecamatan Reban dan Kecamatan Pecalungan

2. Jarak Wilayah Kecamatan Limpung

Barat ke Timur	:	\pm 18,00 Km
Utara ke Selatan	:	\pm 25,00 Km

3. Jarak Ibukota Kecamatan Limpung ke Ibukota Kabupaten Sekitarnya

Dari Limpung ke Batang	:	\pm 35,00 Km
Dari Limpung ke Kendal	:	\pm 40,00 Km
Dari Limpung ke Kota Pekalongan	:	\pm 40,00 Km
Dari Limpung ke Kab Pekalongan	:	\pm 45,00 Km
Dari Limpung ke Kota Semarang	:	\pm 71,00 Km

4. Jarak Ibukota Kecamatan Limpung ke Ibukota Kecamatan Sekitarnya

Dari Limpung ke Tersono	:	\pm 5,00 Km
Dari Limpung ke Bawang	:	\pm 17,00 Km
Dari Limpung ke Reban	:	\pm 10,00 Km
Dari Limpung ke Subah	:	\pm 8,00 Km
Dari Limpung ke Batang	:	\pm 35,00 Km
Dari Limpung ke Banyuputih	:	\pm 5,00 Km

5. Ketinggian Rata-rata Kecamatan Limpung : \pm 135 Meter
Di atas Permukaan Laut

Sumber : Kantor Kecamatan

Tabel 1.2. Jarak dari Ibukota Kecamatan Limpung ke Kantor Desa

Desa	Alamat (Dusun)	Jarak (km)
(1)	(2)	(3)
1. Sidomulyo	Dusun Sidomulyo	3
2. Donorejo	Dusun Donorejo	1
3. Tembok	Dusun Cendono Lor	1
4. Sukorejo	Dusun Sukorejo	2
5. Ngaliyan	Dusun Ngaliyan	4
6. Amongrogo	Dusun Amongrogo	4
7. Plumbon	Dusun Plumbon	3
8. Babadan	Dusun Babadan	1
9. Sempu	Dusun Sempu	1
10. Limpung	Dusun Limpung	1
11. Kepuh	Dusun Kepuh	1
12. Kalisalak	Dusun Kalisalak	2
13. Pungangan	Dusun Pungangan	2
14. Rowosari	Dusun Rowosari	3
15. Dlisen	Dusun Dlisen	3
16. Wonokerso	Dusun Wonokerso	5
17. Lobang	Dusun Lobang	7

Sumber : BPS, Pendataan Potensi Desa

Tabel 1.3. Letak Titik Koordinat Kantor Desa dan Kantor Kecamatan di Kecamatan Limpung

Desa	Garis Lintang dan Bujur	
	Lintang Selatan	Bujur Timur
(1)	(2)	(3)
1. Sidomulyo	7,02470	109,90770
2. Donorejo	7,02220	109,91330
3. Tembok	7,02330	109,92110
4. Sukorejo	7,02520	109,93190
5. Ngaliyan	7,03440	109,94220
6. Amongrogo	7,02050	109,94520
7. Plumbon	7,02130	109,93440
8. Babadan	7,01380	109,92910
9. Sempu	7,01000	109,92470
10. Limpung	7,01770	109,92000
11. Kepuh	7,00720	109,91910
12. Kalisalak	7,01008	109,91300
13. Pungangan	6,99380	109,92750
14. Rowosari	6,99580	109,93470
15. Dlisen	7,00410	109,94610
16. Wonokerso	7,03660	109,89660
17. Lobang	7,04880	109,92800
Kecamatan Limpung	7,01010	109,55140

Sumber : BPS, Pendataan Potensi Desa

Tabel 1.4. Batas Wilayah Desa di Kecamatan Limpung

Desa	Utara	Selatan	Barat	Timur
(1)	(2)	(3)	(4)	(5)
1. Sidomulyo	Kalisalak	Kalisalak	Kalisalak	Kalisalak
2. Donorejo	Wonokerso	Wonokerso	Wonokerso	Wonokerso
3. Tembok	Pecalungan ¹	Pecalungan ¹	Pecalungan ¹	Pecalungan ¹
4. Sukorejo	Tembok	Tembok	Tembok	Tembok
5. Ngaliyan	Limpung	Limpung	Limpung	Limpung
6. Amongrogo	Sidomulyo	Sidomulyo	Sidomulyo	Sidomulyo
7. Plumbon	Kalisalak	Kalisalak	Kalisalak	Kalisalak
8. Babadan	Tembok	Tembok	Tembok	Tembok
9. Sempu	Plumbon	Plumbon	Plumbon	Plumbon
10. Limpung	Wonokerso	Wonokerso	Wonokerso	Wonokerso
11. Kepuh	Limpung	Limpung	Limpung	Limpung
12. Kalisalak	Sukorejo	Sukorejo	Sukorejo	Sukorejo
13. Pungangan	Plumbon	Plumbon	Plumbon	Plumbon
14. Rowosari	Ngaliyan	Ngaliyan	Ngaliyan	Ngaliyan
15. Dlisen	Tembok	Tembok	Tembok	Tembok
16. Wonokerso	Ngaliyan	Ngaliyan	Ngaliyan	Ngaliyan
17. Lobang	Amongrogo	Amongrogo	Amongrogo	Amongrogo

Keterangan : ¹ Nama kecamatan lain di Kabupaten Batang

² Nama kabupaten lain

³ Nama kota lain

Sumber : BPS, Pendataan Potensi Desa

Tabel 1.5. Luas Wilayah Menurut Jenis Tanah di Kecamatan Limpung, 2020

Desa	Tanah Sawah	Tanah Bukan Sawah	Jumlah
(1)	(2)	(3)	(4)
1. Sidomulyo	165,10	65,16	230,26
2. Donorejo	90,34	36,37	126,71
3. Tembok	149,25	122,86	272,11
4. Sukorejo	152,10	123,08	275,18
5. Ngaliyan	84,30	102,37	186,66
6. Amongrogo	130,00	50,00	180,00
7. Plumbon	102,90	41,17	144,07
8. Babadan	176,77	45,25	223,02
9. Sempu	30,70	58,93	89,63
10. Limpung	55,50	58,19	113,69
11. Kepuh	60,60	29,46	90,06
12. Kalisalak	137,32	87,00	224,32
13. Pungangan	75,98	55,04	131,02
14. Rowosari	114,22	90,98	205,20
15. Dlisen	145,40	88,60	234,00
16. Wonokerso	122,40	55,03	177,43
17. Lobang	85,00	353,33	438,33
Jumlah	1 878,87	1 462,79	3 341,66

Sumber : Laporan Desa

Tabel 1.6. Banyaknya Hari Hujan dan Curah Hujan di Stasiun Pengukur Kecamatan Limpung (STA 136) dan (STA 136a) Menurut Bulan, 2020

Bulan	Jumlah Hari Hujan (hari)		Jumlah Curah Hujan (mm)	
	STA 136	STA 136a	STA 136	STA 136a
(1)	(2)	(3)	(4)	(5)
1 Januari	23	21	754	698
2 Februari	22	25	1 187	1 084
3 Maret	17	12	342	143
4 April	13	14	198	258
5 Mei	14	15	207	365
6 Juni	7	5	43	17
7 Juli	4	1	74	47
8 Agustus	3	3	109	52
9 September	11	3	61	52
10 Oktober	8	9	130	36
11 Nopember	12	15	386	287
12 Desember	27	26	559	301
Jumlah	161	149	4 050	3 340
2019	110	278	1 630	1 793

Sumber : Dinas Pekerjaan Umum dan Penataan Ruang Kabupaten Batang

BAB 2



PEMERINTAHAN

Kecamatan Dalam Angka 2021

BAB II PEMERINTAHAN

Kecamatan Limpung memiliki 17 desa yang terdiri dari 76 dusun, 70 RW dan 233 RT. Jumlah RT terbanyak dimiliki oleh Desa Rowosari yaitu sebanyak 18 RT, sedangkan yang paling sedikit di Desa Sempu dan Desa Kepuh sebanyak 7 RT. Kantor Camat Limpung terletak di Jalan Raya Limpung Dusun Limpung, Desa Limpung dengan kode pos 51271.

Berdasarkan Peraturan Menteri Dalam Negeri Republik Indonesia Nomor 84 Tahun 2015 tentang Susunan Organisasi dan Tata Kerja Pemerintah Desa, maka perangkat desa terdiri dari kepala desa, sekretariat desa, pelaksana teknis dan pelaksana kewilayahan. Pada akhir tahun 2020, dari 17 desa yang ada di Kecamatan Limpung, seluruhnya memiliki kepala desa definitif.

Pilkada Bupati Batang pada tahun 2017 di Kecamatan Limpung, terdapat jumlah pemilih sebanyak 33.814 dengan jumlah pengguna hak pilih mencapai 26.610 dan suara sah 26.068 orang. Sedangkan Pilkada Gubernur Jawa Tengah pada tahun 2018, terdapat jumlah pemilih sebanyak 33.332 dengan jumlah pengguna hak pilih mencapai 22.442 dan suara sah 21.593 orang. Pelaksanaan Pemilu pada tahun 2019, terdapat jumlah TPS sebanyak 135 dan jumlah pemilih 34.077 orang.

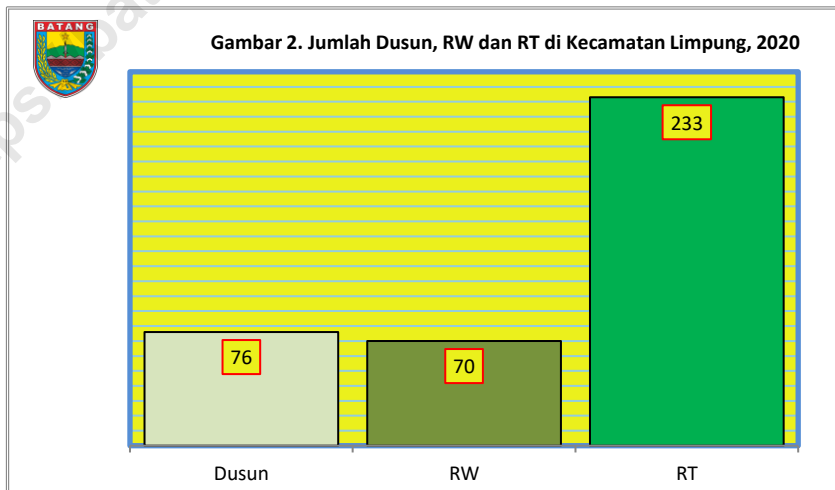

Tabel 2.1. Klasifikasi Desa Menurut Status Pemerintahan di Kecamatan Limpung, 2020

Desa	Desa	Kelurahan
(1)	(2)	(3)
1. Sidomulyo	1	-
2. Donorejo	1	-
3. Tembok	1	-
4. Sukorejo	1	-
5. Ngaliyan	1	-
6. Amongrogo	1	-
7. Plumbon	1	-
8. Babadan	1	-
9. Sempu	1	-
10. Limpung	1	-
11. Kepuh	1	-
12. Kalisalak	1	-
13. Pungangan	1	-
14. Rowosari	1	-
15. Dlisen	1	-
16. Wonokerso	1	-
17. Lobang	1	-
Jumlah	17	-

Sumber : BPS, Pendataan Potensi Desa

Tabel 2.2. Jumlah Dusun, RW dan RT di Kecamatan Limpung, 2020

Desa	Dusun	RW	RT
20(1)	(2)	(3)	(4)
1. Sidomulyo	6	7	16
2. Donorejo	5	4	12
3. Tembok	3	3	13
4. Sukorejo	2	2	11
5. Ngaliyan	4	4	15
6. Amongrogo	6	7	16
7. Plumbon	3	3	14
8. Babadan	4	4	15
9. Sempu	3	4	7
10. Limpung	4	4	13
11. Kepuh	4	4	7
12. Kalisalak	5	5	16
13. Pungangan	5	5	16
14. Rowosari	4	4	18
15. Dlisen	6	4	15
16. Wonokerso	10	4	17
17. Lobang	2	2	12
Jumlah	76	70	233

Sumber : BPS, Sensus Penduduk 2020

Tabel 2.3. Jumlah Perangkat Desa Menurut Jenisnya di Kecamatan Limpung, 2020

Desa	Kepala Desa	Sekretariat Desa			
		Sekretaris Desa	Kaur TU dan Umum	Kaur Keuangan	Kaur Perencanaan
(1)	(2)	(3)	(4)	(5)	(6)
1. Sidomulyo	1	1	1	1	1
2. Donorejo	1	1	1	1	1
3. Tembok	1	1	1	1	1
4. Sukorejo	1	1	1	1	1
5. Ngaliyan	1	1	1	1	1
6. Amongrogo	1	1	1	1	1
7. Plumbon	1	1	1	1	1
8. Babadan	1	1	1	1	1
9. Sempu	1	1	1	1	1
10. Limpung	1	1	1	1	1
11. Kepuh	1	1	1	1	1
12. Kalisalak	1	1	1	1	1
13. Pungangan	1	1	1	1	1
14. Rowosari	1	1	1	1	1
15. Dlisen	1	1	1	1	1
16. Wonokerso	1	1	1	1	1
17. Lobang	1	1	1	1	1
Jumlah	17	17	17	17	17

Tabel 2.3. Lanjutan

Desa	Pelaksana Teknis			Pelaksana Kewilayahan
	Kasi Pemerintahan	Kasi Kesejahteraan	Kasi Pelayanan	Kepala Dusun
(1)	(6)	(7)	(8)	(9)
1. Sidomulyo	1	1	1	6
2. Donorejo	1	1	1	2
3. Tembok	1	1	1	4
4. Sukorejo	1	1	1	3
5. Ngaliyan	1	1	1	4
6. Amongrogo	1	1	1	5
7. Plumbon	1	1	1	3
8. Babadan	1	1	1	4
9. Sempu	1	1	1	4
10. Limpung	1	1	1	4
11. Kepuh	1	1	1	4
12. Kalisalak	1	1	1	5
13. Pungangan	1	1	1	3
14. Rowosari	1	1	1	4
15. Dlisen	1	1	1	4
16. Wonokerso	1	1	1	4
17. Lobang	1	1	1	2
Jumlah	17	17	17	65

Sumber : Laporan Desa

Tabel 2.4. Jumlah Pemilih dan Pengguna Hak Pilih Pemilu
Kepala Daerah Kabupaten Batang 2017 di Kecamatan Limpung

Desa	Pemilih	Pengguna Hak Pilih		
		Suara Sah	Suara Tidak Sah	Jumlah
(1)	(2)	(3)	(4)	(5)
1 Amongrogo	2 152	1 639	26	1 665
2 Babadan	3 287	2 563	30	2 593
3 Dlisen	1 815	1 385	36	1 421
4 Donorejo	1 665	1 244	18	1 262
5 Kalisalak	2 291	1 732	32	1 764
6 Kepuh	1 205	917	18	935
7 Limpung	2 957	2 328	44	2 372
8 Lobang	1 680	1 342	20	1 362
9 Ngaliyan	1 406	1 161	26	1 187
10 Plumbon	1 649	1 267	38	1 305
11 Pungangan	1 859	1 508	26	1 534
12 Rowosari	1 869	1 452	44	1 496
13 Sempu	1 606	1 202	98	1 300
14 Sidomulyo	2 564	1 973	24	1 997
15 Sukorejo	1 850	1 361	13	1 374
16 Tembok	1 860	1 395	33	1 428
17 Wonokerso	2 099	1 599	16	1 615
Jumlah	33 814	26 068	542	26 610

Sumber : KPU Kabupaten Batang

Tabel 2.5. Hasil Perolehan Suara Pemilu
Kepala Daerah Kabupaten Batang 2017 di Kecamatan Limpung

Desa	Pasangan Calon				Jumlah
	I	II	III	IV	
(1)	(2)	(3)	(4)	(5)	(6)
1 Amongrogo	865	80	683	11	1 639
2 Babadan	1 685	403	464	11	2 563
3 Dlisen	1 016	206	153	10	1 385
4 Donorejo	918	126	191	9	1 244
5 Kalisalak	958	101	664	9	1 732
6 Kepuh	674	148	91	4	917
7 Limpung	1 927	221	155	25	2 328
8 Lobang	771	281	283	7	1 342
9 Ngaliyan	1 027	30	102	2	1 161
10 Plumbon	595	414	248	10	1 267
11 Pungangan	1 036	215	245	12	1 508
12 Rowosari	905	441	98	8	1 452
13 Sempu	469	246	471	16	1 202
14 Sidomulyo	1 278	526	151	18	1 973
15 Sukorejo	823	232	305	1	1 361
16 Tembok	1 098	156	137	4	1 395
17 Wonokerso	872	386	333	8	1 599
Jumlah	16 917	4 212	4 774	165	26 068

Pasangan Calon Bupati/Wakil Bupati :

- I H. Wihaji, S.Ag, M.Pd. dan Suyono, S.IP, M.Si.
- II dr. Lafran Pancaputranto, Sp.OG (K) dan H. Nurhaji Slamet Urip
- III AS. Burhan, S.Ag dan Acara Ariani, S.Psi
- IV Akhmad Faizin, ST dan Erna Yuniwati

Sumber : KPU Kabupaten Batang

Tabel 2.6. Jumlah Pemilih dan Pengguna Hak Pilih Pemilu
Kepala Daerah Provinsi Jawa Tengah 2018 di Kecamatan Limpung

Desa	Pemilih	Pengguna Hak Pilih		
		Suara Sah	Suara Tidak Sah	Jumlah
(1)	(2)	(3)	(4)	(5)
1 Amongrogo	2 109	1 456	30	1 486
2 Babadan	3 160	2 038	51	2 089
3 Dlisen	1 809	996	50	1 046
4 Donorejo	1 619	1 024	29	1 053
5 Kalisalak	2 274	1 453	68	1 521
6 Kepuh	1 196	813	22	835
7 Limpung	2 936	1 986	81	2 067
8 Lobang	1 645	1 093	63	1 156
9 Ngaliyan	1 399	1 003	48	1 051
10 Plumbon	1 657	1 084	46	1 130
11 Pungangan	1 871	1 208	57	1 265
12 Rowosari	1 837	1 291	56	1 347
13 Sempu	1 605	1 080	96	1 176
14 Sidomulyo	2 565	1 521	31	1 552
15 Sukorejo	1 753	942	16	958
16 Tembok	1 783	1 167	49	1 216
17 Wonokerso	2 114	1 438	56	1 494
Jumlah	33 332	21 593	849	22 442

Sumber : KPU Kabupaten Batang

Tabel 2.7. Hasil Perolehan Suara Pemilu Kepala Daerah
Provinsi Jawa Tengah 2018 di Kecamatan Limpung

Desa	Pasangan Calon		
	I	II	Jumlah
(1)	(2)	(3)	(6)
1 Amongrogo	852	604	1 486
2 Babadan	1 419	619	2 089
3 Dlisen	669	327	1 046
4 Donorejo	631	393	1 053
5 Kalisalak	917	536	1 521
6 Kepuh	552	261	835
7 Limpung	1 237	749	2 067
8 Lobang	684	409	1 156
9 Ngaliyan	611	392	1 051
10 Plumbon	790	294	1 130
11 Pungangan	913	295	1 265
12 Rowosari	849	442	1 347
13 Sempu	599	481	1 176
14 Sidomulyo	903	618	1 552
15 Sukorejo	658	284	958
16 Tembok	819	348	1 216
17 Wonokerso	1 004	434	1 494
Jumlah	14 107	7 486	22 442

Pasangan Calon Gubernur/Wakil Gubernur :

I H. Ganjar Pranowo, S H, M IP dan H. Taj Yasin

II H. Sudirman Said dan Hj. Ida Fauziyah

Sumber : KPU Kabupaten Batang

Tabel 2.8. Jumlah Tempat Pemungutan Suara (TPS) dan Pemilih pada Pemilu 2019 Menurut Desa di Kecamatan Limpung

Desa	Jumlah TPS	Jumlah Pemilih		
		Laki-laki	Perempuan	Jumlah
(1)	(2)	(3)	(4)	(5)
1 Ngaliyan	6	700	713	1 413
2 Sukorejo	7	884	888	1 772
3 Tembok	7	895	904	1 799
4 Donorejo	6	850	845	1 695
5 Sidomulyo	11	1 295	1 374	2 669
6 Kalisalak	9	1 160	1 176	2 336
7 Limpung	12	1 454	1 548	3 002
8 Kepuh	5	600	603	1 203
9 Sempu	6	805	850	1 655
10 Babadan	12	1 606	1 716	3 322
11 Plumbon	7	823	832	1 655
12 Amongrogo	8	1 062	1 065	2 127
13 Dlisen	8	905	940	1 845
14 Rowosari	8	953	912	1 865
15 Pungangan	7	939	955	1 894
16 Lobang	6	834	820	1 654
17 Wonokerso	10	1 074	1 097	2 171
Jumlah	135	16 839	17 238	34 077

Sumber : Komisi Pemilihan Umum Kabupaten Batang

Tabel 2.9. Rekapitulasi Hasil Penghitungan Perolehan Suara Calon Anggota Dewan Perwakilan Daerah (DPD) pada Pemilu 2019 Menurut Desa di Kecamatan Limpung

Desa	Jumlah Suara Sah	No. Urut Calon Anggota DPD			
		01	02	03	04
(1)	(2)	(3)	(4)	(5)	(6)
1 Ngaliyan	814	78	8	50	107
2 Sukorejo	985	110	18	82	70
3 Tembok	1 084	80	16	44	58
4 Donorejo	1 025	59	11	66	65
5 Sidomulyo	1 298	147	40	87	151
6 Kalisalak	1 316	160	34	98	111
7 Limpung	1 897	102	28	121	215
8 Kepuh	605	74	7	47	53
9 Sempu	900	85	26	74	97
10 Babadan	1 787	203	49	155	244
11 Plumbon	953	82	18	73	73
12 Amongrogo	1 281	117	6	76	130
13 Dlisen	974	109	20	47	68
14 Rowosari	1 028	140	27	68	73
15 Pungangan	1 164	118	15	72	87
16 Lobang	787	82	17	53	58
17 Wonokerso	1 240	101	29	82	124
Jumlah	19 138	1 847	369	1 295	1 784

Keterangan No. Urut Calon Anggota DPD :

01 Abdul Kholik, SH., M.Si.

02 Agus Mujayanto

03 Dr. H. Bambang Sadono, SH., MH.

04 Ir. H. Bambang Sutrisno, MM.

Lanjutan Tabel 2.9.

Desa	No. Urut Calon Anggota DPD				
	05	06	07	08	09
(1)	(7)	(8)	(9)	(10)	(11)
1 Ngaliyan	19	33	46	128	31
2 Sukorejo	34	35	58	136	37
3 Tembok	31	60	72	148	26
4 Donorejo	23	22	48	91	19
5 Sidomulyo	52	79	104	236	42
6 Kalisalak	70	35	88	203	56
7 Limpung	59	172	84	197	96
8 Kepuh	20	20	25	90	48
9 Sempu	34	34	70	142	51
10 Babadan	70	73	115	271	69
11 Plumbon	25	51	44	119	54
12 Amongrogo	31	44	84	144	62
13 Dlisen	40	33	64	172	40
14 Rowosari	35	27	93	165	32
15 Pungangan	46	46	59	178	73
16 Lobang	19	50	51	97	18
17 Wonokerso	54	65	79	226	71
Jumlah	662	879	1 184	2 743	825

Keterangan No. Urut Calon Anggota DPD :

05 Budi Yuwono, SH.

08 Denty Eka Widi Pratiwi, SE., MH.

06 Casytha A. Kathmandu, SE.

09 G.K.R. Ayu Koes Indriyah

07 Dr. H. Darwito, SE., MM.

Lanjutan Tabel 2.9.

Desa	No. Urut Calon Anggota DPD				
	10	11	12	13	14
(1)	(12)	(13)	(14)	(15)	(16)
1 Ngaliyan	17	15	5	37	28
2 Sukorejo	30	26	5	108	23
3 Tembok	24	25	5	184	17
4 Donorejo	440	19	6	22	17
5 Sidomulyo	27	27	15	25	47
6 Kalisalak	24	39	11	137	53
7 Limpung	203	49	10	125	46
8 Kepuh	10	16	5	69	24
9 Sempu	21	31	3	28	25
10 Babadan	47	49	14	73	55
11 Plumbon	17	25	9	105	22
12 Amongrogo	35	19	19	163	69
13 Dlisen	35	45	10	118	28
14 Rowosari	33	28	6	57	36
15 Pungangan	27	32	9	145	39
16 Lobang	13	15	6	147	42
17 Wonokerso	50	15	12	54	66
Jumlah	1 053	475	150	1 597	637

Keterangan No. Urut Calon Anggota DPD :

10 Isnan Ahmad Juhardani, S.P.

13 Kholison, SH.

11 Drs. H. Jamun, M.Pd.I

14 Drs. M. Abdul Rohim

12 Drs. Joko J. Prihatmoko, M.Si.

Lanjutan Tabel 2.9.

Desa	No. Urut Calon Anggota DPD					
	15	16	17	18	19	20
(1)	(17)	(18)	(19)	(20)	(21)	(22)
1 Ngaliyan	7	8	34	10	144	9
2 Sukorejo	16	14	147	15	7	14
3 Tembok	8	12	244	12	4	14
4 Donorejo	17	3	61	19	7	10
5 Sidomulyo	10	18	128	10	27	26
6 Kalisalak	19	14	75	22	51	16
7 Limpung	24	19	100	47	164	36
8 Kepuh	9	4	66	5	6	7
9 Sempu	9	12	46	23	74	15
10 Babadan	29	28	131	57	29	26
11 Plumbon	22	14	143	12	34	11
12 Amongrogo	12	21	200	26	9	14
13 Dlisen	27	20	66	11	2	19
14 Rowosari	11	14	150	17	6	10
15 Pungangan	45	13	105	27	11	17
16 Lobang	20	13	68	4	5	9
17 Wonokerso	20	11	99	8	59	15
Jumlah	305	238	1 863	325	639	268

Keterangan No. Urut Calon Anggota DPD :

15 H. Muh Mahsun, S.IP.	18 Dr. KH. Muqoddam Cholil, MA.
16 Drs. H. Muhtar Lutfi, MM	19 H. Naibul Umam Eko Sakti, S.Ag., M.Si.
17 Mujiburrohman, S.S.	20 Solehin, S.Pd, MM.

Sumber : Komisi Pemilihan Umum Kabupaten Batang

Tabel 2.10. Rekapitulasi Hasil Penghitungan Perolehan Suara Calon Anggota Dewan Perwakilan Rakyat (DPR) pada Pemilu 2019 Menurut Desa di Kecamatan Limpung

Desa	Jumlah Suara Sah	No. Urut Partai			
		01	02	03	04
(1)	(2)	(3)	(4)	(5)	(6)
1 Ngaliyan	1 104	88	35	151	530
2 Sukorejo	1 305	368	24	209	428
3 Tembok	1 414	248	42	174	739
4 Donorejo	1 262	190	89	150	439
5 Sidomulyo	1 896	328	111	469	650
6 Kalisalak	1 682	244	70	280	490
7 Limpung	2 307	457	87	350	725
8 Kepuh	888	255	53	140	314
9 Sempu	1 274	163	118	284	429
10 Babadan	2 294	379	221	405	679
11 Plumbon	1 276	409	71	310	329
12 Amongrogo	1 583	406	57	276	551
13 Dlisen	1 339	203	22	235	442
14 Rowosari	1 401	273	83	218	470
15 Pungangan	1 453	259	44	234	602
16 Lobang	1 190	266	18	233	346
17 Wonokerso	1 640	161	57	590	655
Jumlah	25 308	4 697	1 202	4 708	8 818

Keterangan No. Urut Partai:

01 Partai Kebangkitan Bangsa

03 Partai Demokrasi Indonesia Perjuangan

02 Partai Gerakan Indonesia Raya

04 Partai Golongan Karya

Lanjutan Tabel 2.10.

Desa	No. Urut Partai					
	05	06	07	08	09	10
(1)	(7)	(8)	(9)	(10)	(11)	(12)
1 Ngaliyan	8	2	14	14	2	79
2 Sukorejo	19	1	15	4	8	185
3 Tembok	39	1	18	26	3	86
4 Donorejo	25	-	16	52	5	179
5 Sidomulyo	65	-	25	39	26	80
6 Kalisalak	149	2	26	56	26	116
7 Limpung	61	3	42	118	18	124
8 Kepuh	5	1	4	13	9	46
9 Sempu	61	-	29	51	13	10
10 Babadan	88	6	32	88	32	227
11 Plumbon	20	1	9	13	3	57
12 Amongrogo	11	1	15	14	9	112
13 Dlisen	20	3	18	14	39	316
14 Rowosari	53	2	22	65	19	148
15 Pungangan	13	1	16	92	18	139
16 Lobang	30	-	10	8	18	170
17 Wonokerso	23	1	22	10	14	30
Jumlah	690	25	333	677	262	2 104

Keterangan No. Urut Partai:

05 Partai Nasdem

08 Partai Keadilan Sejahtera

06 Partai Gerakan Perubahan Indonesia

09 Partai Persatuan Indonesia

07 Partai Berkarya

10 Partai Persatuan Pembangunan

Lanjutan Tabel 2.10.

Desa	No. Urut Partai					
	11	12	13	14	15	16
(1)	(13)	(14)	(15)	(16)	(17)	(18)
1 Ngaliyan	7	153	1	17	1	2
2 Sukorejo	1	20	1	21	1	-
3 Tembok	4	11	2	19	2	-
4 Donorejo	3	21	1	87	4	1
5 Sidomulyo	3	21	11	63	5	-
6 Kalisalak	88	60	16	51	6	2
7 Limpung	67	209	3	37	5	1
8 Kepuh	15	20	1	9	2	1
9 Sempu	13	93	1	9	-	-
10 Babadan	16	83	6	30	2	-
11 Plumbon	10	33	-	11	-	-
12 Amongrogo	8	15	1	106	1	-
13 Dlisen	3	2	-	19	2	1
14 Rowosari	4	16	3	24	1	-
15 Pungangan	11	13	4	6	-	1
16 Lobang	1	17	5	67	1	-
17 Wonokerso	6	25	4	38	4	-
Jumlah	260	812	60	614	37	9

Keterangan No. Urut Partai:

11 Partai Solidaritas Indonesia	14 Partai Demokrat
12 Partai Amanat Nasional	15 Partai Bulan Bintang
13 Partai Hati Nurani Rakyat	16 Partai Keadilan dan Persatuan Indonesia

Sumber : Komisi Pemilihan Umum Kabupaten Batang

Tabel 2.11. Rekapitulasi Hasil Penghitungan Perolehan Suara Calon Anggota Dewan Perwakilan Rakyat Daerah (DPRD) Provinsi pada Pemilu 2019 Menurut Desa di Kecamatan Limpung

Desa	Jumlah Suara Sah	No. Urut Partai			
		01	02	03	04
(1)	(2)	(3)	(4)	(5)	(6)
1 Ngaliyan	967	185	56	118	222
2 Sukorejo	1 134	455	49	163	100
3 Tembok	1 232	367	70	174	140
4 Donorejo	1 090	208	131	116	152
5 Sidomulyo	1 502	228	145	324	181
6 Kalisalak	1 509	243	103	222	110
7 Limpung	2 004	367	159	374	213
8 Kepuh	775	296	75	111	145
9 Sempu	1 021	151	211	197	104
10 Babadan	1 961	351	247	362	198
11 Plumbon	1 104	393	144	217	70
12 Amongrogo	1 394	421	66	244	251
13 Dlisen	1 201	236	39	221	115
14 Rowosari	1 247	375	110	166	104
15 Pungangan	1 278	269	50	215	173
16 Lobang	937	183	33	230	69
17 Wonokerso	1 359	327	88	511	186
Jumlah	21 715	5 055	1 776	3 965	2 533

Keterangan No. Urut Partai:

01 Partai Kebangkitan Bangsa
02 Partai Gerakan Indonesia Raya

03 Partai Demokrasi Indonesia Perjuangan
04 Partai Golongan Karya

Lanjutan Tabel 2.11.

Desa	No. Urut Partai					
	05	06	07	08	09	10
(1)	(7)	(8)	(9)	(10)	(11)	(12)
1 Ngaliyan	63	2	14	17	3	67
2 Sukorejo	111	2	10	8	7	202
3 Tembok	161	7	17	32	4	202
4 Donorejo	93	-	15	60	6	192
5 Sidomulyo	147	-	32	56	25	97
6 Kalisalak	233	4	22	70	24	117
7 Limpung	224	3	32	115	19	139
8 Kepuh	14	-	6	18	12	60
9 Sempu	124	1	20	52	9	11
10 Babadan	189	4	26	94	30	250
11 Plumbon	119	1	4	14	9	81
12 Amongrogo	69	1	14	19	5	169
13 Dlisen	61	2	21	22	39	399
14 Rowosari	100	2	11	113	25	185
15 Pungangan	162	4	30	113	13	191
16 Lobang	73	-	10	6	29	216
17 Wonokerso	55	-	18	24	33	37
Jumlah	1 998	33	302	833	292	2 615

Keterangan No. Urut Partai:

05 Partai Nasdem	08 Partai Keadilan Sejahtera
06 Partai Gerakan Perubahan Indonesia	09 Partai Persatuan Indonesia
07 Partai Berkarya	10 Partai Persatuan Pembangunan

Lanjutan Tabel 2.11.

Desa	No. Urut Partai					
	11	12	13	14	15	16
(1)	(13)	(14)	(15)	(16)	(17)	(18)
1 Ngaliyan	3	178	11	27	1	-
2 Sukorejo	1	17	-	7	2	-
3 Tembok	5	22	19	10	2	-
4 Donorejo	1	31	2	80	3	-
5 Sidomulyo	1	24	207	32	2	1
6 Kalisalak	5	67	233	52	3	1
7 Limpung	33	214	8	97	6	1
8 Kepuh	1	12	2	21	2	-
9 Sempu	2	99	3	34	3	-
10 Babadan	4	86	7	110	1	2
11 Plumbon	1	43	-	8	-	-
12 Amongrogo	6	18	1	109	1	-
13 Dlisen	1	6	7	31	1	-
14 Rowosari	1	13	4	34	3	1
15 Pungangan	5	16	2	32	2	1
16 Lobang	-	19	54	14	1	-
17 Wonokereso	2	26	15	34	3	-
Jumlah	72	891	575	732	36	7

Keterangan No. Urut Partai:

11 Partai Solidaritas Indonesia

14 Partai Demokrat

12 Partai Amanat Nasional

15 Partai Bulan Bintang

13 Partai Hati Nurani Rakyat

16 Partai Keadilan dan Persatuan Indonesia

Sumber : Komisi Pemilihan Umum Kabupaten Batang

Tabel 2.12. Rekapitulasi Hasil Penghitungan Perolehan Suara Calon Anggota Dewan Perwakilan Rakyat Daerah (DPRD) Kabupaten pada Pemilu 2019 Menurut Desa di Kecamatan Limpung

Desa	Jumlah Suara Sah	No. Urut Partai			
		01	02	03	04
(1)	(2)	(3)	(4)	(5)	(6)
1 Ngaliyan	1 206	80	137	173	482
2 Sukorejo	1 424	317	76	265	81
3 Tembok	1 525	80	255	122	204
4 Donorejo	1 360	95	329	188	205
5 Sidomulyo	2 033	214	489	376	103
6 Kalisalak	1 888	53	156	242	53
7 Limpung	2 410	108	329	371	174
8 Kepuh	969	318	207	80	120
9 Sempu	1 359	41	667	98	71
10 Babadan	2 578	106	773	305	156
11 Plumbon	1 364	217	376	262	126
12 Amongrogo	1 631	404	186	228	416
13 Dlisen	1 406	70	26	297	59
14 Rowosari	1 490	128	365	133	44
15 Pungangan	1 565	83	97	79	90
16 Lobang	1 249	101	58	338	74
17 Wonokerso	1 689	116	123	916	103
Jumlah	27 146	2 531	4 649	4 473	2 561

Keterangan No. Urut Partai:

01 Partai Kebangkitan Bangsa

02 Partai Gerakan Indonesia Raya

03 Partai Demokrasi Indonesia Perjuangan

04 Partai Golongan Karya

Lanjutan Tabel 2.12.

Desa	No. Urut Partai					
	05	06	07	08	09	10
(1)	(7)	(8)	(9)	(10)	(11)	(12)
1 Ngaliyan	3	-	9	6	1	153
2 Sukorejo	141	-	8	14	6	478
3 Tembok	65	-	10	114	5	599
4 Donorejo	87	-	2	49	1	342
5 Sidomulyo	418	-	11	78	41	252
6 Kalisalak	1 037	-	5	64	11	206
7 Limpung	372	-	18	76	17	481
8 Kepuh	37	-	8	25	7	127
9 Sempu	313	-	30	34	8	21
10 Babadan	495	-	12	133	17	371
11 Plumbon	138	-	2	24	6	176
12 Amongrogo	15	-	8	11	14	289
13 Dlisen	30	-	6	47	81	775
14 Rowosari	162	-	7	270	38	319
15 Pungangan	59	-	8	372	25	698
16 Lobang	66	-	2	5	66	467
17 Wonokerso	150	-	11	33	69	106
Jumlah	3 588	-	157	1 355	413	5 860

Keterangan No. Urut Partai:

05 Partai Nasdem

08 Partai Keadilan Sejahtera

06 Partai Gerakan Perubahan Indonesia

09 Partai Persatuan Indonesia

07 Partai Berkarya

10 Partai Persatuan Pembangunan

Lanjutan Tabel 2.12.

Desa	No. Urut Partai					
	11	12	13	14	15	16
(1)	(13)	(14)	(15)	(16)	(17)	(18)
1 Ngaliyan	-	160	-	2	-	-
2 Sukorejo	1	28	1	8	-	-
3 Tembok	-	66	-	4	1	-
4 Donorejo	-	49	1	12	-	-
5 Sidomulyo	-	34	4	11	2	-
6 Kalisalak	-	49	5	6	1	-
7 Limpung	16	436	1	9	2	-
8 Kepuh	-	20	-	19	1	-
9 Sempu	-	73	1	2	-	-
10 Babadan	1	191	1	17	-	-
11 Plumbon	-	35	-	2	-	-
12 Amongrogo	-	49	-	11	-	-
13 Dlisen	-	6	1	8	-	-
14 Rowosari	-	18	1	4	1	-
15 Pungangan	-	43	5	3	3	-
16 Lobang	-	66	1	5	-	-
17 Wonokerso	-	52	1	9	-	-
Jumlah	18	1 375	23	132	11	-

Keterangan No. Urut Partai:

11 Partai Solidaritas Indonesia	14 Partai Demokrat
12 Partai Amanat Nasional	15 Partai Bulan Bintang
13 Partai Hati Nurani Rakyat	16 Partai Keadilan dan Persatuan Indonesia

Sumber : Komisi Pemilihan Umum Kabupaten Batang

Tabel 2.13. Rekapitulasi Hasil Penghitungan Perolehan Suara Pasangan Calon Presiden dan Wakil Presiden pada Pemilu 2019 Menurut Desa di Kecamatan Limpung

Desa	Jumlah Suara Sah	No. Urut Pasangan Calon Presiden dan Wakil Presiden	
		01	02
(1)	(2)	(3)	(4)
1 Ngaliyan	1 215	833	382
2 Sukorejo	1 477	1 360	117
3 Tembok	1 547	1 412	135
4 Donorejo	1 428	939	489
5 Sidomulyo	2 115	1 826	289
6 Kalisalak	1 951	1 551	400
7 Limpung	2 511	1 671	840
8 Kepuh	986	833	153
9 Sempu	1 428	1 027	401
10 Babadan	2 693	2 080	613
11 Plumbon	1 430	1 202	228
12 Amongrogo	1 694	1 436	258
13 Dlisen	1 502	1 315	187
14 Rowosari	1 563	1 426	137
15 Pungangan	1 644	1 373	271
16 Lobang	1 314	1 196	118
17 Wonokerso	1 744	1 493	251
Jumlah	28 242	22 973	5 269

Keterangan No. Urut Pasangan Calon Presiden dan Wakil Presiden:

01 Ir. H. Joko Widodo - Prof. Dr. (H.C) KH. Ma'ruf Amin

02 H. Prabowo Subianto - H. Sandiaga Salahuddin Uno

Sumber : Komisi Pemilihan Umum Kabupaten Batang

BAB 3



KEPENDUDUKAN

Kecamatan Dalam Angka 2021

BAB III PENDUDUK DAN KETENAGAKERJAAN

Berdasarkan hasil pendataan Sensus Penduduk 2020, jumlah penduduk Kecamatan Limpung tahun 2020 mencapai 43.887 jiwa yang terdiri dari 21.992 laki-laki dan 21.895 perempuan. Rasio jenis kelamin penduduk Kecamatan Limpung sebesar 100,44 menggambarkan bahwa jumlah penduduk laki-laki lebih banyak daripada jumlah penduduk perempuan. Desa Babadan mempunyai penduduk 4.188 jiwa terbanyak dibandingkan desa yang lainnya, sedangkan Desa Kepuh mempunyai penduduk paling sedikit yaitu 1.540 jiwa.

Kepadatan penduduk menunjukkan jumlah rata-rata penduduk pada setiap km². Peningkatan jumlah penduduk memberi dampak semakin padatnya penduduk di suatu wilayah. Kepadatan penduduk Kecamatan Limpung pada tahun 2020 mencapai 1.313 jiwa/km². Wilayah terpadat ada di Desa Limpung yaitu 3.462 jiwa/km² sedangkan wilayah dengan kepadatan penduduk terendah berada di Desa Lobang yaitu 470 jiwa/km².

Rasio ketergantungan adalah angka yang menyatakan perbandingan antara banyaknya penduduk usia non produktif dengan banyaknya penduduk usia produktif. Semakin tinggi persentase menunjukkan semakin tingginya beban yang harus ditanggung penduduk yang produktif untuk membiayai hidup penduduk yang tidak produktif. Kecamatan Limpung mempunyai angka rasio ketergantungan sebesar 42,13 persen.

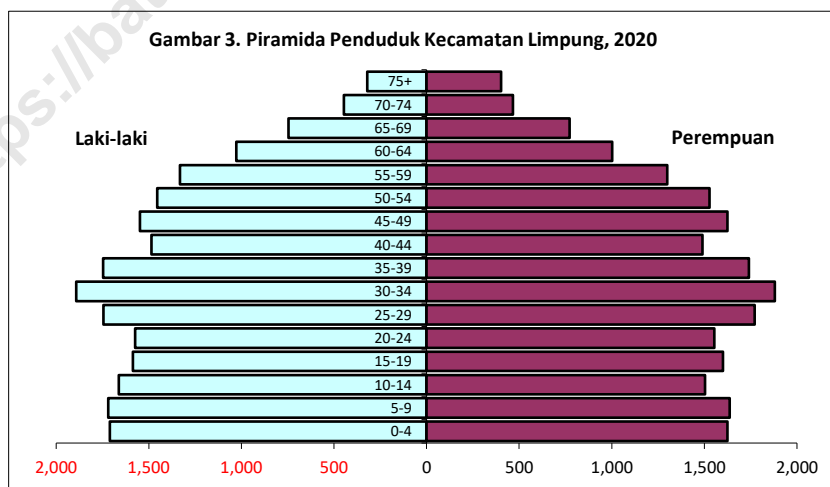

Tabel 3.1. Jumlah Penduduk Menurut Jenis Kelamin dan Kelompok Umur di Kecamatan Limpung, 2020

Kelompok Umur	Laki-laki	Perempuan	Jumlah
(1)	(2)	(3)	(4)
0 - 4	1 711	1 625	3 336
5 - 9	1 719	1 636	3 355
10 - 14	1 661	1 503	3 164
15 - 19	1 586	1 600	3 186
20 - 24	1 573	1 553	3 126
25 - 29	1 745	1 772	3 517
30 - 34	1 892	1 880	3 772
35 - 39	1 747	1 740	3 487
40 - 44	1 485	1 489	2 974
45 - 49	1 548	1 625	3 173
50 - 54	1 455	1 527	2 982
55 - 59	1 331	1 300	2 631
60 - 64	1 027	1 002	2 029
65 - 69	746	773	1 519
70 - 74	446	467	913
75 +	320	403	723
Jumlah	21 992	21 895	43 887

Sumber : BPS, Sensus Penduduk 2020

Tabel 3.2. Jumlah Penduduk Per Jenis Kelamin, Persentase dan Rasio Jenis Kelamin Menurut Desa di Kecamatan Limpung, 2020

Desa	Jenis Kelamin			Persentase	Rasio Jenis Kelamin
	Laki-laki	Perempuan	Jumlah		
(1)	(2)	(3)	(4)	(5)	(6)
1 Sidomulyo	1 683	1 706	3 389	7,72	98,65
2 Donorejo	1 141	1 139	2 280	5,20	100,18
3 Tembok	1 179	1 157	2 336	5,32	101,90
4 Sukorejo	1 138	1 120	2 258	5,15	101,61
5 Ngaliyan	920	866	1 786	4,07	106,24
6 Amongrogo	1 389	1 334	2 723	6,20	104,12
7 Plumbon	1 086	1 063	2 149	4,90	102,16
8 Babadan	2 087	2 101	4 188	9,54	99,33
9 Sempu	1 080	1 126	2 206	5,03	95,91
10 Limpung	1 932	2 004	3 936	8,97	96,41
11 Kepuh	779	761	1 540	3,51	102,37
12 Kalisalak	1 509	1 482	2 991	6,82	101,82
13 Pungangan	1 264	1 244	2 508	5,71	101,61
14 Rowosari	1 212	1 196	2 408	5,49	101,34
15 Dlisen	1 162	1 174	2 336	5,32	98,98
16 Wonokerso	1 372	1 419	2 791	6,36	96,69
17 Lobang	1 059	1 003	2 062	4,70	105,58
Jumlah	21 992	21 895	43 887	100,00	100,44

Sumber : BPS, Sensus Penduduk 2020

Tabel 3.3. Jumlah Penduduk, Luas Wilayah dan Kepadatan Penduduk Menurut Desa di Kecamatan Limpung, 2020

Desa	Jumlah Penduduk (Jiwa)	Luas Wilayah (Km ²)	Kepadatan Penduduk (Jiwa/Km ²)
(1)	(2)	(3)	(4)
1 Sidomulyo	3 389	2,30	1 472
2 Donorejo	2 280	1,27	1 799
3 Tembok	2 336	2,72	858
4 Sukorejo	2 258	2,75	821
5 Ngaliyan	1 786	1,87	957
6 Amongrogo	2 723	1,80	1 513
7 Plumbon	2 149	1,44	1 492
8 Babadan	4 188	2,23	1 878
9 Sempu	2 206	0,90	2 461
10 Limpung	3 936	1,14	3 462
11 Kepuh	1 540	0,90	1 710
12 Kalisalak	2 991	2,24	1 333
13 Pungangan	2 508	1,31	1 914
14 Rowosari	2 408	2,05	1 173
15 Dlisen	2 336	2,34	998
16 Wonokerso	2 791	1,77	1 573
17 Lobang	2 062	4,38	470
Jumlah	43 887	33,42	1 313

Sumber : BPS, Sensus Penduduk 2020

Tabel 3.4. Jumlah Penduduk Per Kelompok Umur dan Rasio Angka Ketergantungan Menurut Desa di Kecamatan Limpung, 2020

Desa	Kelompok Umur			Rasio Angka Ketergantungan
	0-14	15-64	65+	
(1)	(2)	(3)	(4)	(5)
1 Sidomulyo	791	2 388	210	41,92
2 Donorejo	586	1 581	113	44,21
3 Tembok	555	1 620	161	44,20
4 Sukorejo	535	1 546	177	46,05
5 Ngaliyan	368	1 237	181	44,38
6 Amongrogo	568	1 943	212	40,14
7 Plumbon	454	1 531	164	40,37
8 Babadan	902	3 020	266	38,68
9 Sempu	523	1 534	149	43,81
10 Limpung	925	2 767	244	42,25
11 Kepuh	346	1 069	125	44,06
12 Kalisalak	664	2 137	190	39,96
13 Pungangan	565	1 786	157	40,43
14 Rowosari	531	1 694	183	42,15
15 Dlisen	485	1 636	215	42,79
16 Wonokerso	633	1 910	248	46,13
17 Lobang	424	1 478	160	39,51
Jumlah	9 855	30 877	3 155	42,13

Sumber : BPS, Sensus Penduduk 2020

BAB 4



SOSIAL

Kecamatan Dalam Angka 2021

BAB IV SOSIAL

Kualitas kesejahteraan penduduk dapat tercapai salah satunya dengan terpenuhinya kebutuhan sarana prasarana pendidikan, kesehatan dan sosial lainnya. Pendidikan formal yang ada di Kecamatan Limpung dikelola oleh Kementerian Agama dan Dinas Pendidikan dan Kebudayaan. Jumlah sekolah pada tahun pelajaran 2020/2021 di Kecamatan Limpung yaitu TK/RA 31, SD/MI 42, SMP/MTs 7 dan SMA/SMK/MA 6 sekolah.

Mayoritas penduduk di Kecamatan Limpung merupakan penduduk yang beragama Islam. Berdasarkan hasil pendataan potensi desa, terdapat tempat ibadah berupa 71 masjid, 184 mushola, 3 gereja Kristen, dan gereja katolik sebanyak 1. Selama tahun 2020, KUA telah mencatatkan pernikahan sebanyak 312 dan pada tahun ini tidak ada pemberangkatan jemaah haji yang disebabkan karena adanya pandemi covid-19.

Untuk mendukung pelayanan kesehatan terhadap masyarakat, pemerintah telah menyediakan sarana kesehatan yaitu 1 rumah sakit, 1 puskesmas tanpa rawat inap, dengan 2 dokter umum, 1 dokter gigi, 4 perawat dan 23 bidan. Pada tahun 2020, jumlah kasus covid-19 yang terdata mencapai 123 orang dengan mayoritas pada kelompok umur 31-45 tahun dan 46-59 tahun.

Program Keluarga Berencana merupakan salah satu upaya pemerintah dalam pengendalian jumlah penduduk. Menurut Undang-undang RI Nomor 52 Tahun 2009, Keluarga Berencana adalah upaya mengatur kelahiran anak, jarak dan usia ideal melahirkan, mengatur kehamilan melalui promosi, perlindungan dan bantuan sesuai hak reproduksi untuk mewujudkan keluarga yang berkualitas. Pada tahun 2020, jumlah peserta KB baru yang dilayani mencapai 567 orang dengan metode kontrasepsi mayoritas digunakan berupa suntikan. Sedangkan jumlah peserta KB aktif sebanyak 7.828 orang atau 68,45 persen dari jumlah pasangan usia subur yang ada.

Dalam rangka program pengentasan kemiskinan masyarakat, pemerintah pusat melalui Kementerian Sosial telah menyalurkan berbagai program bantuan sosial. Berdasarkan data terpadu kesejahteraan sosial, pada tahun 2020 telah disalurkan bantuan antara lain melalui Program Keluarga

Harapan 1.590 rumah tangga, KIS/PBI/BPJS ditanggung oleh APBN 18.872 jiwa, Kartu Indonesia Pintar 1.238 rumah tangga dan Bantuan Sosial Pangan 3.809 rumah tangga.

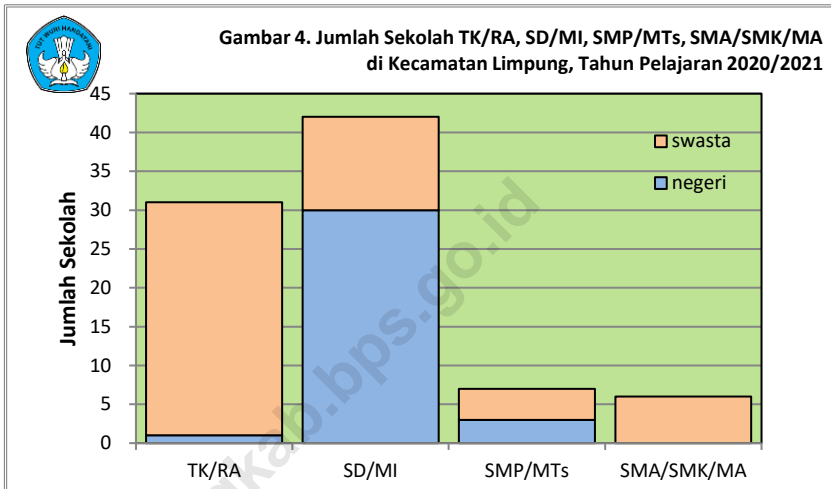

Tabel 4.1. Jumlah Sekolah, Guru dan Murid Raudhatul Athfal Menurut Desa di Kecamatan Limpung Tahun Pelajaran 2020/2021

Desa	Sekolah		Guru		Murid	
	Negeri	Swasta	PNS	Non PNS	Laki-laki	Perempuan
(1)	(2)	(3)	(4)	(5)	(6)	(7)
1 Sidomulyo	-	1	-	3	12	13
2 Donorejo	-	-	-	-	-	-
3 Tembok	-	-	-	-	-	-
4 Sukorejo	-	1	-	2	22	5
5 Ngaliyan	-	-	-	-	-	-
6 Amongrogo	-	1	-	2	13	14
7 Plumbon	-	1	-	3	33	25
8 Babadan	-	1	-	3	23	4
9 Sempu	-	-	-	-	-	-
10 Limpung	-	-	-	-	-	-
11 Kepuh	-	-	-	-	-	-
12 Kalisalak	-	1	-	3	19	23
13 Pungangan	-	-	-	-	-	-
14 Rowosari	-	1	-	3	18	15
15 Dlisen	-	1	-	3	22	22
16 Wonokerso	-	-	-	-	-	-
17 Lobang	-	-	-	-	-	-
Jumlah	-	8	-	22	162	121

Sumber : Kementerian Agama Kabupaten Batang

Tabel 4.2. Jumlah Sekolah, Guru dan Murid Madrasah Ibtidaiyah Menurut Desa di Kecamatan Limpung Tahun Pelajaran 2020/2021

Desa	Sekolah		Guru		Murid	
	Negeri	Swasta	PNS	Non PNS	Laki-laki	Perempuan
(1)	(2)	(3)	(4)	(5)	(6)	(7)
1 Sidomulyo	-	-	-	-	-	-
2 Donorejo	-	1	3	5	32	61
3 Tembok	-	-	-	-	-	-
4 Sukorejo	-	1	3	5	73	59
5 Ngaliyan	-	1	2	5	32	15
6 Amongrogo	-	1	3	5	39	40
7 Plumbon	-	1	3	5	77	48
8 Babadan	-	1	4	5	86	84
9 Sempu	-	-	-	-	-	-
10 Limpung	-	1	3	14	384	341
11 Kepuh	-	-	-	-	-	-
12 Kalisalak	-	1	3	6	46	42
13 Pungangan	-	-	-	-	-	-
14 Rowosari	-	1	2	7	65	62
15 Dlisen	-	1	3	7	46	50
16 Wonokerso	-	-	-	-	-	-
17 Lobang	-	-	-	-	-	-
Jumlah	-	10	29	64	880	802

Sumber : Kementerian Agama Kabupaten Batang

Tabel 4.3. Jumlah Sekolah, Guru dan Murid Madrasah Tsanawiyah Menurut Desa di Kecamatan Limpung Tahun Pelajaran 2020/2021

Desa	Sekolah		Guru		Murid	
	Negeri	Swasta	PNS	Non PNS	Laki-laki	Perempuan
(1)	(2)	(3)	(4)	(5)	(6)	(7)
1 Sidomulyo	-	-	-	-	-	-
2 Donorejo	-	-	-	-	-	-
3 Tembok	-	-	-	-	-	-
4 Sukorejo	-	-	-	-	-	-
5 Ngaliyan	-	-	-	-	-	-
6 Amongrogo	-	-	-	-	-	-
7 Plumbon	-	1	3	18	368	386
8 Babadan	-	-	-	-	-	-
9 Sempu	-	-	-	-	-	-
10 Limpung	-	1	4	15	137	102
11 Kepuh	-	-	-	-	-	-
12 Kalisalak	-	-	-	-	-	-
13 Pungangan	-	-	-	-	-	-
14 Rowosari	-	-	-	-	-	-
15 Dlisen	-	1	-	6	12	18
16 Wonokerso	-	-	-	-	-	-
17 Lobang	-	-	-	-	-	-
Jumlah	-	3	7	39	517	506

Sumber : Kementerian Agama Kabupaten Batang

Tabel 4.4. Jumlah Sekolah, Guru dan Murid Madrasah Aliyah Menurut Desa di Kecamatan Limpung Tahun Pelajaran 2020/2021

Desa	Sekolah		Guru		Murid	
	Negeri	Swasta	PNS	Non PNS	Laki-laki	Perempuan
(1)	(2)	(3)	(4)	(5)	(6)	(7)
1 Sidomulyo	-	-	-	-	-	-
2 Donorejo	-	-	-	-	-	-
3 Tembok	-	-	-	-	-	-
4 Sukorejo	-	-	-	-	-	-
5 Ngaliyan	-	-	-	-	-	-
6 Amongrogo	-	-	-	-	-	-
7 Plumbon	-	1	-	9	36	65
8 Babadan	-	1	4	16	179	171
9 Sempu	-	-	-	-	-	-
10 Limpung	-	1	1	11	38	77
11 Kepuh	-	-	-	-	-	-
12 Kalisalak	-	-	-	-	-	-
13 Pungangan	-	-	-	-	-	-
14 Rowosari	-	-	-	-	-	-
15 Dlisen	-	-	-	-	-	-
16 Wonokerso	-	-	-	-	-	-
17 Lobang	-	-	-	-	-	-
Jumlah	-	3	5	36	253	313

Sumber : Kementerian Agama Kabupaten Batang

Tabel 4.5. Jumlah Sekolah, Guru dan Murid Taman Kanak-Kanak Menurut Desa di Kecamatan Limpung Tahun Pelajaran 2020/2021

Desa	Sekolah		Guru		Murid	
	Negeri	Swasta	PNS	Non PNS	Laki-laki	Perempuan
(1)	(2)	(3)	(4)	(5)	(6)	(7)
1 Sidomulyo	-	1	-	3	17	14
2 Donorejo	-	-	-	-	-	-
3 Tembok	-	1	-	4	35	24
4 Sukorejo	-	1	-	2	19	17
5 Ngaliyan	-	2	-	6	26	18
6 Amongrogo	-	1	-	5	23	18
7 Plumbon	-	1	-	3	10	12
8 Babadan	-	1	-	2	19	6
9 Sempu	-	1	-	4	21	18
10 Limpung	1	4	4	26	276	226
11 Kepuh	-	2	-	8	39	31
12 Kalisalak	-	2	1	2	38	29
13 Pungangan	-	1	-	4	20	22
14 Rowosari	-	1	1	3	16	11
15 Dlisen	-	1	-	2	10	16
16 Wonokerso	-	1	1	3	19	22
17 Lobang	-	1	1	4	35	17
Jumlah	1	22	8	81	623	501

Sumber : Dinas Pendidikan dan Kebudayaan Kabupaten Batang

Tabel 4.6. Jumlah Sekolah, Guru dan Murid Sekolah Dasar Menurut Desa di Kecamatan Limpung Tahun Pelajaran 2020/2021

Desa	Sekolah		Guru		Murid	
	Negeri	Swasta	PNS	Non PNS	Laki-laki	Perempuan
(1)	(2)	(3)	(4)	(5)	(6)	(7)
1 Sidomulyo	3	-	15	11	179	138
2 Donorejo	1	-	4	4	25	19
3 Tembok	2	-	10	8	109	85
4 Sukorejo	1	-	4	5	35	42
5 Ngaliyan	1	-	4	4	38	33
6 Amongrogo	2	-	6	10	78	53
7 Plumbon	1	-	4	4	38	24
8 Babadan	2	-	9	7	91	70
9 Sempu	1	-	10	2	104	99
10 Limpung	3	1	18	20	368	345
11 Kepuh	1	1	4	9	89	68
12 Kalisalak	3	-	14	11	99	93
13 Pungangan	2	-	9	6	101	91
14 Rowosari	1	-	6	3	69	66
15 Dlisen	2	-	8	7	62	61
16 Wonokerso	2	-	12	4	101	88
17 Lobang	2	-	9	7	91	86
Jumlah	30	2	146	122	1 677	1 461

Sumber : Dinas Pendidikan dan Kebudayaan Kabupaten Batang

Tabel 4.7. Jumlah Sekolah, Guru dan Murid Sekolah Menengah Pertama Menurut Desa di Kecamatan Limpung Tahun Pelajaran 2020/2021

Desa	Sekolah		Guru		Murid	
	Negeri	Swasta	PNS	Non PNS	Laki-laki	Perempuan
(1)	(2)	(3)	(4)	(5)	(6)	(7)
1 Sidomulyo	-	-	-	-	-	-
2 Donorejo	-	-	-	-	-	-
3 Tembok	-	-	-	-	-	-
4 Sukorejo	-	-	-	-	-	-
5 Ngaliyan	-	-	-	-	-	-
6 Amongrogo	1	-	11	2	89	70
7 Plumbon	-	-	-	-	-	-
8 Babadan	-	-	-	-	-	-
9 Sempu	-	-	-	-	-	-
10 Limpung	1	1	27	16	345	345
11 Kepuh	-	-	-	-	-	-
12 Kalisalak	-	-	-	-	-	-
13 Pungangan	1	-	27	6	316	262
14 Rowosari	-	-	-	-	-	-
15 Dlisen	-	-	-	-	-	-
16 Wonokerso	-	-	-	-	-	-
17 Lobang	-	-	-	-	-	-
Jumlah	3	1	65	24	750	677

Sumber : Dinas Pendidikan dan Kebudayaan Kabupaten Batang

Tabel 4.8. Jumlah Sekolah, Guru dan Murid Sekolah Menengah Atas Menurut Desa di Kecamatan Limpung Tahun Pelajaran 2020/2021

Desa	Sekolah		Guru		Murid	
	Negeri	Swasta	PNS	Non PNS	Laki-laki	Perempuan
(1)	(2)	(3)	(4)	(5)	(6)	(7)
1 Sidomulyo	-	-	-	-	-	-
2 Donorejo	-	-	-	-	-	-
3 Tembok	-	-	-	-	-	-
4 Sukorejo	-	-	-	-	-	-
5 Ngaliyan	-	-	-	-	-	-
6 Amongrogo	-	-	-	-	-	-
7 Plumbon	-	-	-	-	-	-
8 Babadan	-	-	-	-	-	-
9 Sempu	-	-	-	-	-	-
10 Limpung	-	-	-	-	-	-
11 Kepuh	-	-	-	-	-	-
12 Kalisalak	-	-	-	-	-	-
13 Pungangan	-	1	-	8	36	8
14 Rowosari	-	-	-	-	-	-
15 Dlisen	-	-	-	-	-	-
16 Wonokerso	-	-	-	-	-	-
17 Lobang	-	-	-	-	-	-
Jumlah	-	1	-	8	36	8

Sumber : Dinas Pendidikan dan Kebudayaan Kabupaten Batang

Tabel 4.9. Jumlah Sekolah, Guru dan Murid Sekolah Menengah Kejuruan Menurut Desa di Kecamatan Limpung Tahun Pelajaran 2020/2021

Desa	Sekolah		Guru		Murid	
	Negeri	Swasta	PNS	Non PNS	Laki-laki	Perempuan
(1)	(2)	(3)	(4)	(5)	(6)	(7)
1 Sidomulyo	-	-	-	-	-	-
2 Donorejo	-	-	-	-	-	-
3 Tembok	-	-	-	-	-	-
4 Sukorejo	-	-	-	-	-	-
5 Ngaliyan	-	-	-	-	-	-
6 Amongrogo	-	-	-	-	-	-
7 Plumbon	-	1	-	12	53	197
8 Babadan	-	-	-	-	-	-
9 Sempu	-	-	-	-	-	-
10 Limpung	-	1	-	55	697	700
11 Kepuh	-	-	-	-	-	-
12 Kalisalak	-	-	-	-	-	-
13 Pungangan	-	-	-	-	-	-
14 Rowosari	-	-	-	-	-	-
15 Dlisen	-	-	-	-	-	-
16 Wonokerso	-	-	-	-	-	-
17 Lobang	-	-	-	-	-	-
Jumlah	-	2	-	67	750	897

Sumber : Dinas Pendidikan dan Kebudayaan Kabupaten Batang

Tabel 4.10. Jumlah Tempat Ibadah Menurut Desa di Kecamatan Limpung, 2020

Desa	Masjid	Musholla	Gereja Kristen	Gereja Katolik	Pura	Wihara
(1)	(2)	(3)	(4)	(5)	(6)	(7)
1 Sidomulyo	8	16	-	-	-	-
2 Donorejo	3	10	-	-	-	-
3 Tembok	3	9	-	-	-	-
4 Sukorejo	2	13	-	-	-	-
5 Ngaliyan	4	4	-	-	-	-
6 Amongrogo	6	12	-	-	-	-
7 Plumbon	3	9	1	-	-	-
8 Babadan	5	11	-	-	-	-
9 Sempu	2	7	-	-	-	-
10 Limpung	4	14	2	1	-	-
11 Kepuh	3	4	-	-	-	-
12 Kalisalak	5	15	-	-	-	-
13 Pungangan	4	12	-	-	-	-
14 Rowosari	4	14	-	-	-	-
15 Dlisen	3	15	-	-	-	-
16 Wonokerso	10	6	-	-	-	-
17 Lobang	2	13	-	-	-	-
Jumlah	71	184	3	1	-	-

Sumber : BPS, Pendataan Potensi Desa

Tabel 4.11. Banyaknya Nikah Menurut Bulan di Kecamatan Limpung, 2018-2020

	Bulan	Tahun		
		2018	2019	2020
	(1)	(2)	(3)	(4)
1	Januari	27	22	19
2	Pebruari	18	30	32
3	Maret	16	25	28
4	April	16	32	22
5	Mei	11	6	1
6	Juni	23	30	24
7	Juli	20	27	23
8	Agustus	37	70	42
9	September	14	8	14
10	Oktober	35	25	35
11	Nopember	12	23	29
12	Desember	33	38	43
	Jumlah	403	336	312

Sumber : Kementerian Agama Kabupaten Batang

Tabel 4.12. Banyaknya Nikah Menurut Desa di Kecamatan Limpung, 2020

Desa	Lokasi Nikah		Jumlah
	Di Kantor	Luar Kantor	
(1)	(2)	(3)	(4)
1 Sidomulyo	16	25	41
2 Donorejo	2	16	18
3 Tembok	3	13	16
4 Sukorejo	5	9	14
5 Ngaliyan	2	8	10
6 Amongrogo	4	14	18
7 Plumbon	2	13	15
8 Babadan	7	26	33
9 Sempu	8	11	19
10 Limpung	7	22	29
11 Kepuh	-	8	8
12 Kalisalak	2	19	21
13 Pungangan	5	11	16
14 Rowosari	3	7	10
15 Dlisen	3	8	11
16 Wonokerso	9	12	21
17 Lobang	3	9	12
Jumlah 2020	81	231	312
2019	83	253	336

Sumber : Kementerian Agama Kabupaten Batang

Tabel 4.13. Banyaknya Jemaah Haji Menurut Desa di Kecamatan Limpung, 2020

Desa	Jenis Kelamin		Jumlah
	Laki-laki	Perempuan	
(1)	(2)	(3)	(4)
1 Sidomulyo	-	-	-
2 Donorejo	-	-	-
3 Tembok	-	-	-
4 Sukorejo	-	-	-
5 Ngaliyan	-	-	-
6 Amongrogo	-	-	-
7 Plumbon	-	-	-
8 Babadan	-	-	-
9 Sempu	-	-	-
10 Limpung	-	-	-
11 Kepuh	-	-	-
12 Kalisalak	-	-	-
13 Pungangan	-	-	-
14 Rowosari	-	-	-
15 Dlisen	-	-	-
16 Wonokerso	-	-	-
17 Lobang	-	-	-
	2020	-	-
Jumlah	2019	75	79
	2018	33	27

Keterangan : tahun 2020 tidak ada pemberangkatan haji karena pandemi covid-19
 Sumber : Kementerian Agama Kabupaten Batang

Tabel 4.14. Banyaknya Sarana Kesehatan Menurut Jenis Sarana Kesehatan dan Desa di Kecamatan Limpung, 2020

Desa	RS	RSB	Poliklinik/ BP	Puskesmas Rawat Inap	Puskesmas Tanpa Rawat Inap	Apotek
(1)	(2)	(3)	(4)	(5)	(6)	(7)
1. Sidomulyo	-	-	-	-	-	-
2. Donorejo	-	-	-	-	-	-
3. Tembok	-	-	-	-	-	-
4. Sukorejo	-	-	-	-	-	-
5. Ngaliyan	-	-	-	-	-	-
6. Amongrogo	-	-	-	-	-	-
7. Plumbon	-	-	-	-	-	-
8. Babadan	-	-	-	-	1	-
9. Sempu	-	-	1	-	-	3
10. Limpung	1	-	1	-	-	2
11. Kepuh	-	-	-	-	-	-
12. Kalisalak	-	-	-	-	-	-
13. Pungangan	-	-	-	-	-	-
14. Rowosari	-	-	-	-	-	-
15. Dlisen	-	-	-	-	-	-
16. Wonokerso	-	-	-	-	-	-
17. Lobang	-	-	-	-	-	-
Jumlah	1	-	2	-	1	5

Sumber : BPS, Pendataan Potensi Desa

Tabel 4.15. Banyaknya Warga Penderita Gizi Buruk Menurut Desa di Kecamatan Limpung, 2017-2019

Desa	2017	2018	2019
(1)	(2)	(3)	(4)
1. Sidomulyo	-	-	-
2. Donorejo	-	-	-
3. Tembok	-	-	-
4. Sukorejo	-	-	-
5. Ngaliyan	-	-	-
6. Amongrogo	-	-	2
7. Plumbon	-	-	-
8. Babadan	-	-	-
9. Sempu	1	-	-
10. Limpung	1	-	-
11. Kepuh	-	-	-
12. Kalisalak	-	-	-
13. Pungangan	-	-	-
14. Rowosari	-	-	-
15. Dlisen	1	-	4
16. Wonokerso	2	-	-
17. Lobang	-	-	-
Jumlah	5	-	6

Sumber : BPS, Pendataan Potensi Desa

Tabel 4.16. Jumlah Tenaga Medis dan Non Medis Menurut Jenis Kelamin di Puskesmas Limpung, 2020

Rincian	Laki-laki	Perempuan	Jumlah
(1)	(2)	(3)	(4)
Jumlah Tenaga Medis			
- Dokter Spesialis	-	-	-
- Dokter Umum	2	-	2
- Dokter Gigi	1	-	1
- Dokter Gigi Spesialis	-	-	-
Jumlah Tenaga Keperawatan dan Kebidanan			
- Perawat	2	2	4
- Bidan	-	23	23
Jumlah Tenaga KM, Kesehatan Lingkungan dan Gizi			
- Kesehatan Masyarakat	-	1	1
- Kesehatan Lingkungan	-	2	2
- Gizi	-	1	1
Jumlah Tenaga TB, Keterampilan Fisik dan Keteknisian Medis			
- Ahli Laboratorium Medik	1	-	1
- Tenaga Teknik Biomedika Lainnya	-	-	-
- Keterampilan Fisik	-	-	-
- Keteknisian Medis	-	2	2
Jumlah Tenaga Kefarmasian			
- Tenaga Teknis Kefarmasian	-	1	1
- Apoteker	-	-	-
Jumlah Tenaga Penunjang/Pendukung Kesehatan			
- Pejabat Struktural	1	-	1
- Tenaga Dukungan Manajemen	6	-	6

Sumber : Dinas Kesehatan Kabupaten Batang

Tabel 4.17. Jumlah Pengunjung Puskesmas Menurut Jenis Kelamin dan Kunjungan di Kecamatan Limpung, 2020

Rincian	Laki-laki	Perempuan	Jumlah
(1)	(2)	(3)	(4)
Puskesmas Limpung			
- Kunjungan Rawat Jalan	12 957	19 124	32 081
- Kunjungan Rawat Inap	-	-	-
- Kunjungan Gangguan Jiwa	38	31	69

Sumber : Dinas Kesehatan Kabupaten Batang

Tabel 4.18. Jumlah Kasus Covid-19 Menurut Kelompok Umur dan Jenis Kelamin di Kecamatan Limpung, 2020

Kelompok Umur	Laki-laki	Perempuan	Jumlah
(1)	(2)	(3)	(4)
0 - 2	-	-	-
3 - 6	-	-	-
7 - 12	-	3	3
13 - 15	2	1	3
16 - 18	4	3	7
19 - 30	12	17	29
31 - 45	12	20	32
46 - 59	17	15	32
60 +	8	9	17
Jumlah	55	68	123

Sumber : Dinas Kesehatan Kabupaten Batang

Tabel 4.19. Jumlah Peserta Keluarga Berencana Baru yang Dilayani Menurut Metode Kontrasepsi dan Desa di Kecamatan Limpung, 2020

Desa	IUD	MOW	MOP	Kondom	Implant	Suntikan	Pil	Jumlah
(1)	(2)	(3)	(4)	(5)	(6)	(7)	(8)	(9)
1 Sidomulyo	-	-	-	5	29	5	5	44
2 Donorejo	-	-	-	7	13	6	11	37
3 Tembok	4	-	-	8	15	9	4	40
4 Sukorejo	2	2	-	4	11	5	5	29
5 Ngaliyan	2	1	-	4	15	6	7	35
6 Amongrogo	1	1	-	3	18	6	8	37
7 Plumbon	2	1	-	4	7	4	7	25
8 Babadan	-	-	-	6	20	6	6	38
9 Sempu	-	-	-	5	6	7	8	26
10 Limpung	3	-	-	5	9	7	8	32
11 Kepuh	-	-	-	5	14	6	5	30
12 Kalisalak	3	-	-	4	22	4	6	39
13 Pungangan	-	-	-	3	21	3	6	33
14 Rowosari	-	-	-	4	13	8	8	33
15 Dlisen	2	-	-	7	13	5	6	33
16 Wonokerso	-	-	-	4	18	2	3	27
17 Lobang	-	-	-	4	11	7	7	29
Jumlah	19	5	-	82	255	96	110	567

Sumber : PLKB Kecamatan Limpung

Tabel 4.20. Jumlah Peserta Keluarga Berencana Aktif Menurut Metode Kontrasepsi dan Desa di Kecamatan Limpung, 2020

Desa	Metode Kontrasepsi				
	IUD	MOW	MOP	Kondom	Implant
(1)	(2)	(3)	(4)	(5)	(6)
1 Sidomulyo	25	21	7	13	112
2 Donorejo	16	6	13	31	48
3 Tembok	14	2	3	2	70
4 Sukorejo	21	18	-	5	54
5 Ngaliyan	12	31	-	5	38
6 Amongrogo	22	10	3	25	60
7 Plumbon	26	22	7	14	45
8 Babadan	17	7	1	4	53
9 Sempu	10	11	7	2	28
10 Limpung	33	25	-	29	25
11 Kepuh	14	10	3	17	70
12 Kalisalak	13	10	6	31	60
13 Pungangan	13	18	1	2	66
14 Rowosari	6	2	4	68	45
15 Dlisen	18	13	5	24	55
16 Wonokerso	19	4	-	3	78
17 Lobang	18	31	4	5	93
Jumlah	297	241	64	280	1 000

Tabel 4.20. Lanjutan

Desa	Metode Kontrasepsi			PUS	Persentase
	Suntikan	Pil	Jumlah		
(1)	(7)	(8)	(9)	(10)	(11)
1 Sidomulyo	131	54	363	528	68,75
2 Donorejo	99	45	258	355	72,68
3 Tembok	191	25	307	433	70,90
4 Sukorejo	180	10	288	416	69,23
5 Ngaliyan	96	9	191	302	63,25
6 Amongrogo	179	39	338	479	70,56
7 Plumbon	116	22	252	370	68,11
8 Babadan	372	7	461	627	73,52
9 Sempu	162	61	281	403	69,73
10 Limpung	237	58	407	693	58,73
11 Kepuh	71	22	207	318	65,09
12 Kalisalak	110	69	299	471	63,48
13 Pungangan	160	47	307	434	70,74
14 Rowosari	142	95	362	539	67,16
15 Dlisen	216	36	367	519	70,71
16 Wonokerso	163	35	302	423	71,39
17 Lobang	157	60	368	518	71,04
Jumlah	2 782	694	5 358	7 828	68,45

Sumber : PLKB Kecamatan Limpung

Tabel 4.21. Jumlah Bantuan Sosial Berdasarkan Data Terpadu Kesejahteraan Sosial Menurut Desa di Kecamatan Limpung, 2020

Desa	Program Keluarga Harapan (ruta)	KIS/PBI/BPJS Ditanggung oleh APBN (jiwa)	Kartu Indonesia Pintar (ruta)	Bantuan Sosial Pangan (ruta)
(1)	(2)	(3)	(4)	(5)
1 Sidomulyo	145	1 675	148	332
2 Donorejo	98	1 371	27	235
3 Tembok	137	1 165	116	272
4 Sukorejo	119	1 060	39	270
5 Ngaliyan	71	691	34	184
6 Amongrogo	70	993	72	204
7 Plumbon	51	735	19	138
8 Babadan	101	1 148	56	222
9 Sempu	65	986	97	186
10 Limpung	45	1 061	75	131
11 Kepuh	82	788	63	152
12 Kalisalak	128	1 479	75	283
13 Pungangan	65	1 077	125	155
14 Rowosari	102	1 466	90	275
15 Dlisen	92	1 201	64	257
16 Wonokerso	116	1 096	75	252
17 Lobang	103	880	63	261
Jumlah	1 590	18 872	1 238	3 809

Sumber : KEPMENSOS/146/HUK/2020 (Tahun 2020 Periode 2, Bulan Oktober)

Tabel 4.22. Banyaknya Keluarga Pengguna Listrik Menurut Jenis dan Desa di Kecamatan Limpung, 2020

Desa	Pengguna Listrik			Bukan Pengguna Listrik
	PLN	Non PLN	Jumlah	
(1)	(2)	(2)	(3)	(4)
1. Sidomulyo	1 029	-	1 029	-
2. Donorejo	738	-	738	-
3. Tembok	780	-	780	-
4. Sukorejo	718	-	718	-
5. Ngaliyan	546	-	546	-
6. Amongrogo	846	-	846	-
7. Plumbon	636	-	636	-
8. Babadan	1 259	-	1 259	-
9. Sempu	736	-	736	-
10. Limpung	1 294	-	1 294	-
11. Kepuh	499	-	499	-
12. Kalisalak	881	-	881	-
13. Pungangan	729	-	729	-
14. Rowosari	736	-	736	-
15. Dlisen	960	-	960	-
16. Wonokerso	841	-	841	-
17. Lobang	690	-	690	-
Jumlah	13 918	-	13 918	-

Sumber : BPS, Pendataan Potensi Desa

Tabel 4.23. Nama Desa Menurut Jenis Bahan Bakar untuk Memasak yang Digunakan oleh Sebagian Besar Keluarga di Kecamatan Limpung, 2020

Desa	Jenis Bahan Bakar
(1)	(2)
1. Sidomulyo	LPG 3 Kg
2. Donorejo	LPG 3 Kg
3. Tembok	LPG 3 Kg
4. Sukorejo	LPG 3 Kg
5. Ngaliyan	LPG 3 Kg
6. Amongrogo	LPG 3 Kg
7. Plumbon	LPG 3 Kg
8. Babadan	LPG 3 Kg
9. Sempu	LPG 3 Kg
10. Limpung	LPG 3 Kg
11. Kepuh	LPG 3 Kg
12. Kalisalak	LPG 3 Kg
13. Pungangan	LPG 3 Kg
14. Rowosari	LPG 3 Kg
15. Dlisen	LPG 3 Kg
16. Wonokerso	LPG 3 Kg
17. Lobang	LPG 3 Kg

Sumber : BPS, Pendataan Potensi Desa

Tabel 4.24. Nama Desa Menurut Jenis Sumber Air Minum Sebagian Besar Keluarga di Kecamatan Limpung, 2020

Desa	Jenis Sumber Air Minum
(1)	(2)
1. Sidomulyo	Ledeng Dengan Meteran
2. Donorejo	Mata Air
3. Tembok	Mata Air
4. Sukorejo	Mata Air
5. Ngaliyan	Mata Air
6. Amongrogo	Sumur Bor atau Pompa
7. Plumbon	Sumur Bor atau Pompa
8. Babadan	Sumur Bor atau Pompa
9. Sempu	Ledeng Dengan Meteran
10. Limpung	Ledeng Dengan Meteran
11. Kepuh	Sumur Bor atau Pompa
12. Kalisalak	Mata Air
13. Pungangan	Ledeng Dengan Meteran
14. Rowosari	Mata Air
15. Dlisen	Ledeng Dengan Meteran
16. Wonokerso	Mata Air
17. Lobang	Mata Air

Sumber : BPS, Pendataan Potensi Desa

Tabel 4.25. Nama Desa Menurut Penggunaan Fasilitas Tempat Buang Air Besar Sebagian Besar Keluarga di Kecamatan Limpung, 2020

Desa	Fasilitas Tempat Buang Air Besar
(1)	(2)
1. Sidomulyo	Jamban Sendiri
2. Donorejo	Jamban Sendiri
3. Tembok	Jamban Sendiri
4. Sukorejo	Jamban Sendiri
5. Ngaliyan	Jamban Sendiri
6. Amongrogo	Jamban Sendiri
7. Plumbon	Jamban Sendiri
8. Babadan	Jamban Sendiri
9. Sempu	Jamban Sendiri
10. Limpung	Jamban Sendiri
11. Kepuh	Jamban Sendiri
12. Kalisalak	Jamban Sendiri
13. Pungangan	Jamban Sendiri
14. Rowosari	Jamban Sendiri
15. Dlisen	Jamban Sendiri
16. Wonokerso	Jamban Sendiri
17. Lobang	Jamban Sendiri

Sumber : BPS, Pendataan Potensi Desa

Tabel 4.26. Banyaknya Kejadian Bencana Alam Menurut Jenis Bencana Alam dan Desa di Kecamatan Limpung, 2020

Desa	Tanah Longsor	Banjir	Angin Kencang	Tanah Longsor
(1)	(2)	(3)	(4)	(5)
1. Sidomulyo	-	-	-	-
2. Donorejo	-	-	-	-
3. Tembok	-	-	-	-
4. Sukorejo	-	-	-	-
5. Ngaliyan	-	-	-	-
6. Amongrogo	-	-	-	-
7. Plumbon	-	-	-	-
8. Babadan	-	-	-	-
9. Sempu	-	-	-	-
10. Limpung	-	-	-	-
11. Kepuh	-	-	-	-
12. Kalisalak	-	-	-	-
13. Pungangan	-	-	-	-
14. Rowosari	-	-	-	-
15. Dlisen	-	-	-	-
16. Wonokerso	-	-	-	-
17. Lobang	-	-	-	-
Jumlah	-	-	-	-

Sumber : BPS, Pendataan Potensi Desa

Tabel 4.27. Ketersediaan Lapangan Olahraga Menurut Jenis Olahraga dan Desa di Kecamatan Limpung, 2020

Desa	Sepak Bola	Bola Voli	Bulu Tangkis	Bola Basket
(1)	(2)	(3)	(4)	(5)
1. Sidomulyo	Baik	Tidak Ada	Baik	Tidak Ada
2. Donorejo	Baik	Baik	Baik	Tidak Ada
3. Tembok	Baik	Baik	Baik	Tidak Ada
4. Sukorejo	Baik	Rusak Sedang	Baik	Tidak Ada
5. Ngaliyan	Baik	Baik	Baik	Tidak Ada
6. Amongrogo	Baik	Baik	Baik	Tidak Ada
7. Plumbon	Baik	Baik	Baik	Tidak Ada
8. Babadan	Baik	Baik	Baik	Tidak Ada
9. Sempu	Baik	Baik	Baik	Tidak Ada
10. Limpung	Baik	Baik	Baik	Tidak Ada
11. Kepuh	Baik	Tidak Ada	Baik	Tidak Ada
12. Kalisalak	Baik	Rusak Sedang	Baik	Tidak Ada
13. Pungangan	Baik	Tidak Ada	Baik	Tidak Ada
14. Rowosari	Baik	Baik	Baik	Tidak Ada
15. Dlisen	Baik	Tidak Ada	Baik	Tidak Ada
16. Wonokerso	Baik	Rusak Sedang	Baik	Tidak Ada
17. Lobang	Baik	Baik	Tidak Ada	Tidak Ada

Lanjutan Tabel 4.27.

Desa	Tenis Lapangan	Tenis meja	Futsal	Renang
(1)	(6)	(7)	(8)	(9)
1. Sidomulyo	Tidak Ada	Tidak Ada	Tidak Ada	Tidak Ada
2. Donorejo	Tidak Ada	Baik	Tidak Ada	Tidak Ada
3. Tembok	Tidak Ada	Baik	Tidak Ada	Tidak Ada
4. Sukorejo	Tidak Ada	Rusak Parah	Tidak Ada	Tidak Ada
5. Ngaliyan	Tidak Ada	Baik	Tidak Ada	Tidak Ada
6. Amongrogo	Tidak Ada	Baik	Tidak Ada	Tidak Ada
7. Plumbon	Tidak Ada	Baik	Tidak Ada	Tidak Ada
8. Babadan	Tidak Ada	Baik	Tidak Ada	Tidak Ada
9. Sempu	Tidak Ada	Baik	Baik	Baik
10. Limpung	Tidak Ada	Baik	Tidak Ada	Tidak Ada
11. Kepuh	Tidak Ada	Baik	Tidak Ada	Tidak Ada
12. Kalisalak	Tidak Ada	Tidak Ada	Tidak Ada	Tidak Ada
13. Pungangan	Tidak Ada	Baik	Tidak Ada	Tidak Ada
14. Rowosari	Tidak Ada	Tidak Ada	Tidak Ada	Tidak Ada
15. Dlisen	Tidak Ada	Tidak Ada	Tidak Ada	Tidak Ada
16. Wonokerso	Tidak Ada	Tidak Ada	Tidak Ada	Tidak Ada
17. Lobang	Tidak Ada	Tidak Ada	Tidak Ada	Tidak Ada

Sumber : BPS, Pendataan Potensi Desa

BAB 5

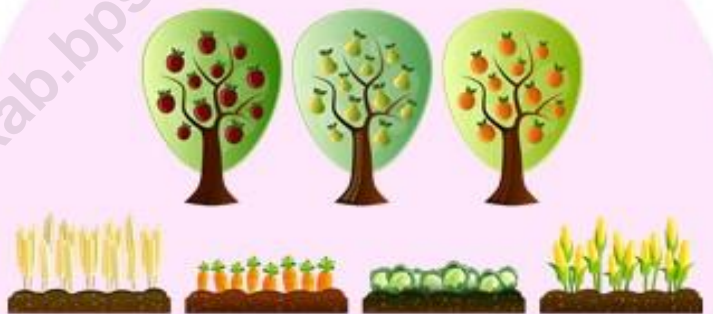

PERTANIAN

Kecamatan Dalam Angka 2021

BAB V PERTANIAN

Pertanian adalah kegiatan pemanfaatan sumber daya hayati yang dilakukan manusia untuk menghasilkan bahan pangan, bahan baku industri, atau sumber energi serta untuk mengelola lingkungan hidupnya. Dalam upaya peningkatan hasil pertanian, Pemerintah Kabupaten Limpung berupaya menambah produktivitas tanaman pertanian yaitu dengan kegiatan antara lain perbaikan saluran irigasi, penyuluhan pertanian, pemberian bantuan pupuk, bibit tanaman dan obat pertanian.

Menurut data Laporan Statistik Pertanian dari Dinas Pangan dan Pertanian Kabupaten Batang, di Kecamatan Limpung luas tanam padi untuk musim tanam 2020 mencapai 3.485,70 ha, jagung mencapai 1.046,50 ha, ubi kayu mencapai 6,0 ha, dan ubi jalar mencapai 23,50 ha. Sedangkan pada tahun 2020 luas panen tanaman padi mencapai 3.402,70, jagung mencapai 669,50 ha, ubi kayu mencapai 9,0 ha, dan ubi jalar mencapai 22,60 ha.

Peternakan adalah kegiatan mengembangkan dan membudidayakan hewan ternak untuk mendapatkan manfaat dan hasil dari kegiatan tersebut. Manfaat yang dapat diperoleh dari kegiatan peternakan dapat berupa pendapatan rumah tangga maupun untuk mencukupi kebutuhan gizi keluarga. Pada tahun 2020 di Kecamatan Limpung terdapat jumlah ternak besar/kecil berupa sapi perah 5 ekor, sapi potong 945 ekor, kerbau 124 ekor, kambing 4.653 ekor, dan domba 1.995 ekor. Sedangkan jumlah unggas berupa ayam buras 50.188 ekor, ayam ras 1.555.929 ekor, itik 1.148 ekor, dan angsa 309 ekor.

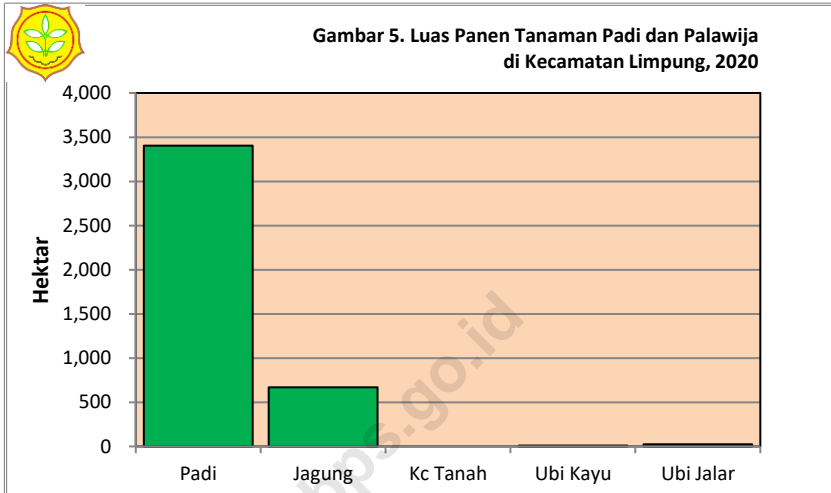

Tabel 5.1. Laporan Luas Tanaman Padi Menurut Bulan
di Kecamatan Limpung, 2020

Bulan	Luas Areal (Ha)				
	Tanaman Awal Bulan Yang Lalu	Panen	Tanam	Puso/ Rusak	Tanaman Akhir Bulan
(1)	(2)	(3)	(4)	(5)	(6)
1 Januari	603,00	254,00	293,10	-	643,00
2 Pebruari	643,00	166,10	293,10	-	773,00
3 Maret	773,00	171,00	244,20	-	848,00
4 April	848,00	293,10	293,10	-	848,00
5 Mei	848,00	293,10	258,90	-	813,00
6 Juni	813,00	244,20	496,20	-	1 071,00
7 Juli	1 071,00	293,10	351,70	-	1 131,00
8 Agustus	1 131,00	258,90	317,50	-	1 191,00
9 September	1 191,00	496,20	263,80	-	953,00
10 Oktober	953,00	351,70	214,90	-	813,00
11 Nopember	813,00	317,50	166,10	-	658,00
12 Desember	658,00	263,80	293,10	-	688,00
Jumlah	2020	3 402,70	3 485,70	-	
	2019	3 990,60	3 546,20	2,00	
	2018	4 588,70	4 629,70	-	

Sumber : Dispaperta Kabupaten Batang, hasil olah SIMTP

Tabel 5.2. Laporan Luas Tanaman Palawija Jagung Menurut Bulan di Kecamatan Limpung, 2020

Bulan	Luas Areal (Ha)				
	Tanaman Awal Bulan Yang Lalu	Panen	Tanam	Puso/Rusak	Tanaman Akhir Bulan
(1)	(2)	(3)	(4)	(5)	(6)
1 Januari	175,00	48,80	64,00	-	190,00
2 Pebruari	190,00	48,80	19,90	-	160,00
3 Maret	160,00	74,30	29,40	-	115,00
4 April	115,00	64,00	68,40	-	120,00
5 Mei	120,00	19,90	73,30	-	175,00
6 Juni	175,00	29,40	123,10	-	270,00
7 Juli	270,00	68,40	80,40	-	282,00
8 Agustus	282,00	73,30	14,70	-	222,00
9 September	222,00	123,10	24,40	-	122,00
10 Oktober	122,00	80,40	11,70	-	52,00
11 Nopember	52,00	14,70	246,70	-	287,00
12 Desember	287,00	24,40	290,50	-	559,00
Jumlah	2020	669,50	1 046,50	-	
	2019	956,10	1 105,40	-	
	2018	266,90	154,90	-	

Sumber : Dispaperta Kabupaten Batang, hasil olah SIMTP

Tabel 5.3. Laporan Luas Tanaman Palawija Kacang Tanah Menurut Bulan di Kecamatan Limpung, 2020

Bulan	Luas Areal (Ha)				
	Tanaman Awal Bulan Yang Lalu	Panen	Tanam	Puso/Rusak	Tanaman Akhir Bulan
(1)	(2)	(3)	(4)	(5)	(6)
1 Januari	-	-	-	-	-
2 Pebruari	-	-	-	-	-
3 Maret	-	-	-	-	-
4 April	-	-	-	-	-
5 Mei	-	-	-	-	-
6 Juni	-	-	-	-	-
7 Juli	-	-	-	-	-
8 Agustus	-	-	-	-	-
9 September	-	-	-	-	-
10 Oktober	-	-	-	-	-
11 Nopember	-	-	-	-	-
12 Desember	-	-	-	-	-
Jumlah	2020	-	-	-	
	2019	80,20	75,30	-	
	2018	38,50	43,30	-	

Sumber : Dispaperta Kabupaten Batang, hasil olah SIMTP

Tabel 5.4. Laporan Luas Tanaman Palawija Ubikayu/Singkong Menurut Bulan di Kecamatan Limpung, 2020

Bulan	Luas Areal (Ha)				
	Tanaman Awal Bulan Yang Lalu	Panen	Tanam	Puso/Rusak	Tanaman Akhir Bulan
(1)	(2)	(3)	(4)	(5)	(6)
1 Januari	5,00	-	-	-	5,00
2 Pebruari	5,00	-	1,00	-	6,00
3 Maret	6,00	-	1,00	-	7,00
4 April	7,00	-	1,00	-	8,00
5 Mei	8,00	-	-	-	8,00
6 Juni	8,00	-	-	-	8,00
7 Juli	8,00	5,00	1,00	-	4,00
8 Agustus	4,00	1,00	-	-	3,00
9 September	3,00	1,00	-	-	2,00
10 Oktober	2,00	1,00	-	-	1,00
11 Nopember	1,00	-	-	-	1,00
12 Desember	1,00	1,00	2,00	-	2,00
Jumlah	2020	9,00	6,00	-	
	2019	5,00	5,00	-	
	2018	17,00	22,00	-	

Sumber : Dispaperta Kabupaten Batang, hasil olah SIMTP

Tabel 5.5. Laporan Luas Tanaman Palawija Ubi Jalar/Ketela Rambat Menurut Bulan di Kecamatan Limpung, 2020

Bulan	Luas Areal (Ha)				
	Tanaman Awal Bulan Yang Lalu	Panen	Tanam	Puso/Rusak	Tanaman Akhir Bulan
(1)	(2)	(3)	(4)	(5)	(6)
1 Januari	12,00	-	-	-	12,00
2 Pebruari	12,00	-	-	-	12,00
3 Maret	12,00	5,90	-	-	6,00
4 April	6,00	5,90	2,90	-	3,00
5 Mei	3,00	-	1,00	-	4,00
6 Juni	4,00	-	-	-	4,00
7 Juli	4,00	2,90	3,90	-	5,00
8 Agustus	5,00	1,00	1,00	-	5,00
9 September	5,00	2,90	-	-	2,00
10 Oktober	2,00	-	2,90	-	5,00
11 Nopember	5,00	2,00	9,80	-	13,00
12 Desember	13,00	2,00	2,00	-	13,00
Jumlah	2020	22,60	23,50	-	
	2019	25,50	26,50	-	
	2018	17,60	28,50	-	

Sumber : Dispaperta Kabupaten Batang, hasil olah SIMTP

Tabel 5.6. Jumlah Ternak Besar dan Kecil Menurut Desa di Kecamatan Limpung, 2020

Desa	Sapi Perah	Sapi Potong	Kerbau	Kambing	Domba	Babi
(1)	(2)	(3)	(4)	(5)	(6)	(7)
1 Sidomulyo	-	46	14	348	112	-
2 Donorejo	-	48	8	234	43	-
3 Tembok	-	34	14	312	106	-
4 Sukorejo	-	46	14	241	142	-
5 Ngaliyan	-	63	12	210	189	-
6 Amongrogo	-	82	17	328	220	-
7 Plumbon	-	49	18	248	154	-
8 Babadan	5	76	9	233	46	-
9 Sempu	-	18	-	240	11	-
10 Limpung	-	16	-	36	-	-
11 Kepuh	-	13	-	170	43	-
12 Kalisalak	-	62	-	376	68	-
13 Pungangan	-	27	-	283	103	-
14 Rowosari	-	61	-	305	186	-
15 Dlisen	-	43	-	310	192	-
16 Wonokerso	-	37	18	390	198	-
17 Lobang	-	224	-	389	182	-
Jumlah	5	945	124	4 653	1 995	-
2019	5	945	124	4 653	2 084	-

Sumber : Mantri Ternak Kecamatan Limpung

Tabel 5.7. Jumlah Unggas Menurut Desa di Kecamatan Limpung, 2020

	Desa	Ayam Buras	Ayam Ras	Itik	Angsa
	(1)	(2)	(3)	(4)	(5)
1	Sidomulyo	2 476	-	86	17
2	Donorejo	2 318	-	-	12
3	Tembok	2 701	100 000	86	19
4	Sukorejo	2 870	100 000	92	21
5	Ngaliyan	2 681	60 000	88	14
6	Amongrogo	2 982	130 000	110	16
7	Plumbon	3 210	50 000	98	24
8	Babadan	3 401	150 000	94	23
9	Sempu	2 107	140 000	-	22
10	Limpung	1 967	100 000	-	12
11	Kepuh	2 496	100 000	-	26
12	Kalisalak	3 875	100 929	91	19
13	Pungangan	3 249	105 000	98	14
14	Rowosari	3 562	130 000	100	11
15	Dlisen	3 310	150 000	110	18
16	Wonokerso	3 703	140 000	95	20
17	Lobang	3 280	-	-	21
	Jumlah	50 188	1 555 929	1 148	309
	2019	50 188	1 533 929	948	309

Sumber : Mantri Ternak Kecamatan Limpung

Tabel 5.8. Banyaknya Embung Desa Menurut Desa
di Kecamatan Limpung, 2018-2020

Desa	2018	2019	2020
(1)	(2)	(3)	(4)
1. Sidomulyo	-	-	-
2. Donorejo	-	-	-
3. Tembok	1	-	-
4. Sukorejo	-	-	-
5. Ngaliyan	1	-	-
6. Amongrogo	-	-	-
7. Plumbon	-	-	-
8. Babadan	-	-	-
9. Sempu	-	-	-
10. Limpung	-	-	-
11. Kepuh	-	-	-
12. Kalisalak	-	-	-
13. Pungangan	1	1	1
14. Rowosari	-	-	-
15. Dlisen	-	-	-
16. Wonokerso	-	-	-
17. Lobang	-	-	-
Jumlah	3	1	1

Sumber : BPS, Pendataan Potensi Desa

BAB 6



<https://batangkab.bps.go.id>

KEUANGAN & TRANSPORTASI

Kecamatan Dalam Angka 2021

BAB VI

KEUANGAN DAN TRANSPORTASI

Sebagai wujud perekonomian masyarakat Kecamatan Limpung, terdapat beberapa sarana/prasarana ekonomi yang dari 36 kelompok pertokoan, 2 pasar bangunan permanen, 3 pasar dengan bangunan semi permanen, 1 pasar tanpa bangunan, minimarket/swalayan sebanyak 10 unit, serta restoran/rumah makan, warung/kedai dan toko/warung kelontong. Sedangkan sarana lembaga keuangan yang ada berupa 8 bank umum pemerintah, 3 bank umum swasta, 9 bank perkreditan rakyat, 2 Koperasi Unit Desa (KUD), 12 Koperasi Simpan Pinjam (Kospin), dan koperasi lainnya sebanyak 3 unit.

Pada tahun 2020 Kecamatan Limpung terdiri dari 17 desa yang mengelola keuangan desa secara mandiri melalui mekanisme APBDes. Realisasi pelaksanaan anggaran pendapatan desa sebesar Rp 26,85 miliar yang berasal dari Pendapatan Asli Desa (PAD), pendapatan transfer dan pendapatan lain-lain. Sedangkan realisasi pelaksanaan anggaran belanja desa mencapai Rp 28,94 miliar yang digunakan dalam bidang penyelenggaraan pemerintah desa, bidang pelaksanaan pembangunan desa, bidang pembinaan kemasyarakatan, bidang pemberdayaan masyarakat dan bidang tak terduga yang mayoritas digunakan dalam program penanggulangan covid-19.

Sarana transportasi yang dinikmati dan digunakan oleh masyarakat diantaranya berupa jalan. Berdasarkan Keputusan Bupati Limpung No. 050/243/2016 tentang Penetapan Status Ruas Jalan Kabupaten, di wilayah Kecamatan Limpung terdapat 5 ruas jalan kabupaten. Sedangkan selama tahun 2020 terdapat kecelakaan sejumlah 18 kali dengan adanya korban jiwa dan material.

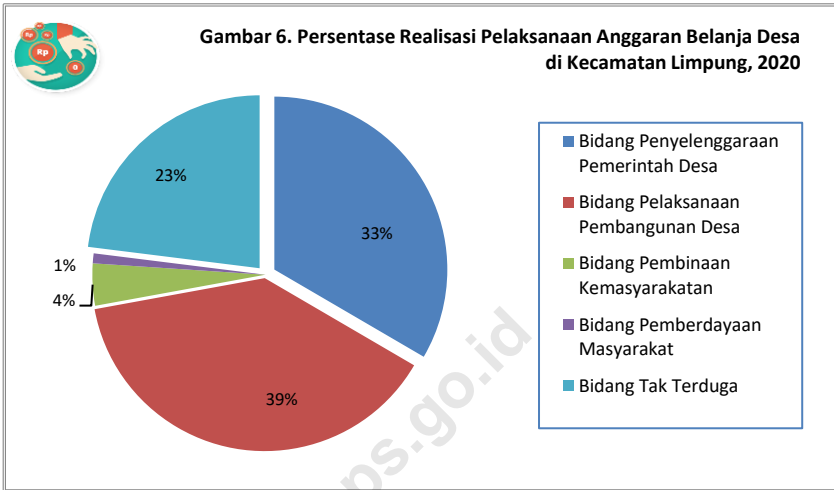

Tabel 6.1. Banyaknya Sarana/Prasarana Ekonomi Menurut Jenis Sarana/Prasarana dan Desa di Kecamatan Limpung, 2020

Desa	Kelompok Pertokoan	Pasar dengan Bangunan Permanen	Pasar dengan Bangunan Semi Permanen	Pasar Tanpa Bangunan	Minimarket/ Swalayan
(1)	(2)	(3)	(4)	(5)	(6)
1. Sidomulyo	1	-	1	-	-
2. Donorejo	-	-	-	-	-
3. Tembok	-	-	-	-	-
4. Sukorejo	1	-	-	-	-
5. Ngaliyan	-	-	-	-	1
6. Amongrogo	-	-	-	-	-
7. Plumbon	1	-	-	-	-
8. Babadan	5	1	1	1	1
9. Sempu	10	1	1	1	4
10. Limpung	17	-	-	-	4
11. Kepuh	-	-	-	-	-
12. Kalisalak	1	-	-	-	-
13. Pungangan	-	-	-	-	-
14. Rowosari	-	-	-	-	-
15. Dlisen	-	-	-	-	-
16. Wonokerso	-	-	-	-	-
17. Lobang	-	-	-	-	-
Jumlah	36	2	3	2	10

Lanjutan Tabel 6.1.

Desa	Restoran/ Rumah Makan	Warung/ Kedai	Hotel	Penginapan	Toko/ Warung Kelontong
(1)	(7)	(8)	(9)	(10)	(11)
1. Sidomulyo	-	6	-	-	31
2. Donorejo	-	22	-	-	14
3. Tembok	-	7	-	-	22
4. Sukorejo	-	3	-	-	16
5. Ngaliyan	-	1	-	-	12
6. Amongrogo	-	10	-	-	60
7. Plumbon	-	20	-	-	26
8. Babadan	-	20	-	-	51
9. Sempu	6	50	-	-	30
10. Limpung	3	65	-	-	26
11. Kepuh	-	7	-	-	20
12. Kalisalak	-	23	-	-	31
13. Pungangan	-	5	-	-	18
14. Rowosari	-	5	-	-	12
15. Dlisen	-	5	-	-	36
16. Wonokerso	-	5	-	-	20
17. Lobang	-	7	-	-	17
Jumlah	9	261	-	-	442

Sumber : BPS, Pendataan Potensi Desa

Tabel 6.2. Banyaknya Sarana Lembaga Keuangan yang Beroperasi Menurut Jenis Lembaga dan Desa di Kecamatan Limpung, 2020

Desa	Bank Umum Pemerintah	Bank Umum Swasta	Bank Perkreditan Rakyat
(1)	(2)	(3)	(4)
1. Sidomulyo	-	-	-
2. Donorejo	-	-	-
3. Tembok	-	-	-
4. Sukorejo	-	-	-
5. Ngaliyan	-	-	-
6. Amongrogo	-	-	-
7. Plumbon	-	-	-
8. Babadan	2	-	-
9. Sempu	5	3	8
10. Limpung	1	-	1
11. Kepuh	-	-	-
12. Kalisalak	-	-	-
13. Pungangan	-	-	-
14. Rowosari	-	-	-
15. Dlisen	-	-	-
16. Wonokerso	-	-	-
17. Lobang	-	-	-
Jumlah	8	3	9

Sumber : BPS, Pendataan Potensi Desa

Tabel 6.3. Banyaknya Koperasi yang Masih Aktif Menurut Jenis Koperasi dan Desa di Kecamatan Limpung, 2020

Desa	KUD	KOPINKRA	KOSPIN	Lainnya
(1)	(2)	(3)	(4)	(5)
1. Sidomulyo	-	-	-	-
2. Donorejo	-	-	-	-
3. Tembok	-	-	-	-
4. Sukorejo	-	-	-	-
5. Ngaliyan	-	-	-	1
6. Amongrogo	-	-	-	1
7. Plumbon	-	-	-	-
8. Babadan	-	-	1	-
9. Sempu	1	-	7	-
10. Limpung	1	-	4	-
11. Kepuh	-	-	-	-
12. Kalisalak	-	-	-	-
13. Pungangan	-	-	-	1
14. Rowosari	-	-	-	-
15. Dlisen	-	-	-	-
16. Wonokerso	-	-	-	-
17. Lobang	-	-	-	-
Jumlah	2	-	12	3

Sumber : BPS, Pendataan Potensi Desa

Tabel 6.4. Realisasi Dana Desa, Alokasi Dana Desa, Bagi Hasil Pajak dan Retribusi Daerah di Kecamatan Limpung, 2020 (Rupiah)

	Desa	Dana Desa	Alokasi Dana Desa	Bagi Hasil Pajak dan Retribusi Daerah
	(1)	(2)	(3)	(4)
1	Sidomulyo	747 645 000	450 276 090	35 905 000
2	Donorejo	727 528 000	411 409 890	35 470 000
3	Tembok	781 912 000	385 143 690	35 706 000
4	Sukorejo	794 184 000	354 377 490	35 394 000
5	Ngaliyan	876 271 000	389 643 690	34 595 000
6	Amongrogo	721 211 000	447 276 090	34 907 000
7	Plumbon	704 164 000	360 377 490	34 881 000
8	Babadan	714 865 000	393 243 690	46 517 000
9	Sempu	704 328 000	377 643 690	82 317 000
10	Limpung	712 349 000	388 743 690	81 859 000
11	Kepuh	719 990 000	377 643 690	27 964 000
12	Kalisalak	1 005 798 000	422 509 890	45 660 000
13	Pungangan	730 865 000	418 909 890	33 157 000
14	Rowosari	748 435 000	397 743 690	32 226 000
15	Dlisen	759 401 000	389 643 690	33 969 000
16	Wonokerso	749 738 000	392 643 690	38 806 000
17	Lobang	756 942 000	329 611 290	33 538 000
	Jumlah	12 955 626 000	6 686 841 330	702 871 000
	2019	12 724 331 000	6 058 669 300	620 652 000

Sumber : Dispermades Kabupaten Batang

Tabel 6.5. Realisasi Pelaksanaan Anggaran Pendapatan Desa di Kecamatan Limpung, 2020 (Rupiah)

	Desa	Pendapatan Asli Desa	Pendapatan Transfer	Pendapatan Lain-Lain	Jumlah Pendapatan
	(1)	(2)	(3)	(4)	(5)
1	Sidomulyo	34 560 000	1 694 582 562	-	1 729 142 562
2	Donorejo	96 600 000	1 431 407 890	1 667 843	1 529 675 733
3	Tembok	30 000 000	1 479 761 690	141 489	1 509 903 179
4	Sukorejo	72 600 000	1 548 955 490	1 683 905	1 623 239 395
5	Ngaliyan	30 340 000	1 902 509 690	-	1 932 849 690
6	Amongrogo	81 500 000	1 438 731 904	-	1 520 231 904
7	Plumbon	56 091 000	1 839 071 530	-	1 895 162 530
8	Babadan	167 250 000	1 431 847 690	-	1 599 097 690
9	Sempu	144 600 000	1 521 288 690	-	1 665 888 690
10	Limpung	160 800 000	1 189 951 690	-	1 350 751 690
11	Kepuh	88 000 000	1 557 597 690	-	1 645 597 690
12	Kalisalak	68 090 000	1 418 020 890	-	1 486 110 890
13	Pungangan	68 166 000	1 189 931 891	-	1 258 097 891
14	Rowosari	89 226 500	1 570 404 690	16 403	1 659 647 593
15	Disen	85 560 000	1 290 013 690	-	1 375 573 690
16	Wonokerso	75 600 000	1 768 561 690	-	1 844 161 690
17	Lobang	52 280 000	1 177 091 290	-	1 229 371 290
	Jumlah	1 401 263 500	25 449 730 657	3 509 640	26 854 503 797
	2019	4 459 527 490	25 291 099 644	35 124 815	29 785 751 949

Sumber : Dispermades Kabupaten Batang

Tabel 6.6. Realisasi Pelaksanaan Anggaran Belanja Desa di Kecamatan Limpung, 2020 (Rupiah)

	Desa	Bidang Penyelenggaraan Pemerintah Desa	Bidang Pelaksanaan Pembangunan Desa	Bidang Pembinaan Kemasyarakatan
	(1)	(2)	(3)	(4)
1	Sidomulyo	400 693 304	645 886 846	30 133 500
2	Donorejo	503 025 290	570 674 000	29 829 000
3	Tembok	432 695 662	952 620 400	14 000 000
4	Sukorejo	457 336 640	711 707 000	31 143 000
5	Ngalijan	444 699 940	935 997 750	32 595 000
6	Amongrogo	523 940 904	612 290 800	62 258 000
7	Plumbon	443 557 045	640 122 000	453 942 500
8	Babadan	497 757 516	612 580 500	72 500 000
9	Sempu	507 080 290	973 964 000	75 567 000
10	Limpung	623 262 990	219 749 000	65 029 500
11	Kepuh	872 954 016	868 701 400	48 782 000
12	Kalisalak	1 166 329 337	295 373 000	58 697 000
13	Pungangan	489 725 436	722 565 000	28 210 000
14	Rowosari	520 061 590	711 647 400	37 226 000
15	Dlisen	900 636 320	479 176 500	41 790 500
16	Wonokerso	476 421 800	852 527 578	27 206 000
17	Lobang	409 699 190	398 857 450	28 476 600
	Jumlah	9 669 877 270	11 204 440 624	1 137 385 600
	2019	8 727 790 800	16 869 628 500	660 764 850

Sumber : Dispermades Kabupaten Batang

Lanjutan Tabel 6.6.

	Desa	Bidang Pemberdayaan Masyarakat	Bidang Tak Terduga	Jumlah Belanja
	(1)	(5)	(6)	(7)
1	Sidomulyo	120 095 800	284 000 000	1 480 809 450
2	Donorejo	20 635 000	375 295 000	1 499 458 290
3	Tembok	-	313 219 000	1 712 535 062
4	Sukorejo	6 621 600	395 359 000	1 602 167 240
5	Ngaliyan	12 692 600	487 540 650	1 913 525 940
6	Amongrogo	-	377 107 200	1 575 596 904
7	Plumbon	26 962 400	345 434 600	1 910 018 545
8	Babadan	5 000 000	398 801 500	1 586 639 516
9	Sempu	5 000 000	379 124 400	1 940 735 690
10	Limpung	5 000 000	454 667 000	1 367 708 490
11	Kepuh	20 192 600	351 136 000	2 161 766 016
12	Kalisalak	20 000 000	575 000 000	2 115 399 337
13	Pungangan	-	391 800 000	1 632 300 436
14	Rowosari	-	406 516 800	1 675 451 790
15	Dlisen	5 000 000	411 353 000	1 837 956 320
16	Wonokerso	15 243 000	359 923 600	1 731 321 978
17	Lobang	5 000 000	357 337 950	1 199 371 190
	Jumlah	267 443 000	6 663 615 700	28 942 762 194
	2019	1 211 624 195	-	27 469 808 345

Sumber : Dispermades Kabupaten Batang

Tabel 6.7. Realisasi Pelaksanaan Pembiayaan Desa di Kecamatan Limpung, 2020 (Rupiah)

	Desa	Penerimaan Pembiayaan	Pengeluaran Pembiayaan	Pembiayaan Netto
	(1)	(2)	(3)	(4)
1	Sidomulyo	172 681 846	20 000 000	152 681 846
2	Donorejo	25 816 000	20 000 000	5 816 000
3	Tembok	261 284 461	20 000 000	241 284 461
4	Sukorejo	11 576 250	20 000 000	-8 423 750
5	Ngaliyan	13 584 270	20 000 000	-6 415 730
6	Amongrogo	77 587 000	-	77 587 000
7	Plumbon	-	-	-
8	Babadan	9 763 826	-	9 763 826
9	Sempu	276 970 927	-	276 970 927
10	Limpung	19 108 550	-	19 108 550
11	Kepuh	558 763 612	-	558 763 612
12	Kalisalak	737 991 954	40 000 000	697 991 954
13	Pungangan	444 782 654	-	444 782 654
14	Rowosari	17 820 600	-	17 820 600
15	Disen	493 449 860	20 000 000	473 449 860
16	Wonokerso	-	20 000 000	-20 000 000
17	Lobang	5 068 296	20 000 000	-14 931 704
	Jumlah	3 126 250 106	200 000 000	2 926 250 106
	2019	965 120 785	60 000 000	905 120 785

Sumber : Dispermades Kabupaten Batang

Tabel 6.8. Pokok Ketetapan dan Realisasi Pokok Ketetapan Pajak Bumi Bangunan (PBB) P2 di Kecamatan Limpung, 2020

Desa	Pokok Ketetapan		Realisasi Pokok Ketetapan		
	SPPT	Ketetapan (Rp)	SPPT	Ketetapan (Rp)	Persen
(1)	(2)	(3)	(4)	(5)	(6)
1 Sidomulyo	2 138	71 605 111	2 138	71 605 111	100,00
2 Donorejo	1 082	45 753 960	1 082	45 753 960	100,00
3 Tembok	1 699	71 095 791	1 699	71 095 791	100,00
4 Sukorejo	2 079	69 193 383	1 439	47 334 277	68,41
5 Ngaliyan	1 952	62 766 522	1 952	62 766 522	100,00
6 Amongrogo	1 649	66 706 683	1 649	66 706 683	100,00
7 Plumbon	1 517	62 783 595	1 507	62 683 595	99,84
8 Babadan	2 299	103 718 610	2 299	103 718 610	100,00
9 Sempu	1 199	172 433 996	1 161	169 399 907	98,24
10 Limpung	1 577	213 762 753	1 242	178 088 305	83,31
11 Kepuh	843	26 546 281	843	26 546 281	100,00
12 Kalisalak	2 280	89 129 489	2 280	89 129 489	100,00
13 Pungangan	1 425	54 334 381	1 425	54 334 381	100,00
14 Rowosari	1 831	51 278 143	1 831	51 278 143	100,00
15 Dlisen	2 216	62 351 076	2 216	62 351 076	100,00
16 Wonokerso	2 205	83 562 130	2 205	83 562 130	100,00
17 Lobang	2 347	58 394 143	2 347	58 394 143	100,00
Jumlah	30 338	1 365 416 047	29 315	1 304 748 404	95,56

Keterangan : kondisi 30 Juni 2021
 Sumber : BPKPAD Kabupaten Batang

Tabel 6.9 Jalan Kabupaten Menurut Ruas di Kecamatan Limpung, 2020

No.	Nama Ruas	Panjang (M)	Lebar (M)	Klasifikasi Fungsi Jalan
(1)	(2)	(3)	(4)	(5)
1	Petamanan Sidomulyo	5 450	4,00	LU
2	Limpung - Tersono	7 000	6,00	JJS
3	Terminal Limpung - Ds. Sempu	700	3,00	LU
4	Limpung - Kalisalak	1 700	5,00	LU
5	Sukorejo - Kemesu	8 300	3,50	LU

Keputusan Bupati Batang No. 050/243/2016 tentang Penetapan Status Ruas Jalan Kabupaten

Sumber : Dinas Pekerjaan Umum dan Penataan Ruang Kabupaten Batang

Tabel 6.10. Jumlah Kecelakaan Lalu Lintas Menurut Bulan di Wilayah Polsek Limpung, 2020

Bulan	Jumlah Kecelakaan Lalu lintas	Jumlah Korban				
		Meninggal	Luka Berat	Luka Ringan	Material (Rp)	
(1)	(2)	(3)	(4)	(5)	(6)	
1 Januari	2	-	-	2	800 000	
2 Pebruari	1	1	-	2	1 000 000	
3 Maret	1	-	-	1	200 000	
4 April	-	-	-	-	-	
5 Mei	3	-	-	5	2 200 000	
6 Juni	1	-	-	2	1 000 000	
7 Juli	1	-	-	1	500 000	
8 Agustus	2	1	-	4	700 000	
9 September	1	-	-	1	1 000 000	
10 Oktober	3	-	-	4	1 600 000	
11 Nopember	1	-	-	1	500 000	
12 Desember	2	1	-	2	1 300 000	
Jumlah	2020	18	3	-	25	10 800 000
	2019	20	2	-	25	16 100 000
	2018	14	1	-	17	9 300 000

Sumber : Satlantas Polres Batang

Tabel 6.11. Banyaknya Laporan Gangguan Keamanan Ketertiban Masyarakat (Kamtibmas) Menurut Bulan di Polsek Limpung, 2020

	Bulan	Lapor	Selesai
	(1)	(2)	(3)
1	Januari	-	-
2	Pebruari	1	-
3	Maret	2	2
4	April	2	1
5	Mei	-	1
6	Juni	1	1
7	Juli	1	1
8	Agustus	1	1
9	September	1	1
10	Oktober	-	-
11	Nopember	-	-
12	Desember	-	-
	Jumlah	9	8

Sumber : Satreskrim Polres Batang

Tabel 6.12. Jumlah Pelanggan, Volume Air yang Disalurkan dan Nilai Air Minum yang terjual pada Pelanggan PUDAM Sendang Kamulyan Batang di Kecamatan Limpung, 2020

No.	Jenis Pelanggan	Pelanggan	Volume Air (M3)	Nilai (Rupiah)	
(1)	(2)	(3)	(4)	(5)	
1	Rumah Tangga	4 278	846 201	3 873 396 125	
2	Niaga	72	14 264	179 115 625	
3	Instansi Pemerintah	15	2 921	28 153 375	
4	Industri	-	-	-	
5	Sosial Umum	136	41 798	106 471 000	
6	Sosial Khusus	72	25 483	110 910 500	
7	Khusus	-	-	-	
Jumlah		2020	4 573	930 667	4 298 046 625
		2019	4 398	918 728	4 259 683 675

Sumber : PUDAM Sendang Kamulyan Batang

Tabel 6.13. Jumlah Menara Telekomunikasi Menurut Desa di Kecamatan Limpung, 2018-2020

Desa	2018	2019	2020
(1)	(2)	(3)	(4)
1 Sidomulyo	-	-	-
2 Donorejo	-	-	-
3 Tembok	-	-	-
4 Sukorejo	-	-	-
5 Ngaliyan	-	-	-
6 Amongrogo	1	1	1
7 Plumbon	-	1	1
8 Babadan	1	1	1
9 Sempu	-	-	-
10 Limpung	5	5	5
11 Kepuh	-	-	-
12 Kalisalak	-	-	-
13 Pungangan	1	1	1
14 Rowosari	-	-	-
15 Disen	-	-	-
16 Wonokerso	-	-	-
17 Lobang	1	2	2
Jumlah	9	11	11

Sumber : Dinas Pekerjaan Umum dan Penataan Ruang Kabupaten Batang

Tabel 6.14. Sarana Transportasi Antar Desa Menurut Desa di Kecamatan Limpung, 2020

Desa	Jenis Transportasi	Keberadaan Angkutan Umum
(1)	(2)	(3)
1. Sidomulyo	Darat	Ada, trayek tetap
2. Donorejo	Darat	Ada, trayek tetap
3. Tembok	Darat	Ada, trayek tetap
4. Sukorejo	Darat	Tidak ada
5. Ngaliyan	Darat	Ada, trayek tetap
6. Amongrogo	Darat	Ada, trayek tetap
7. Plumbon	Darat	Ada, trayek tetap
8. Babadan	Darat	Ada, trayek tetap
9. Sempu	Darat	Ada, trayek tetap
10. Limpung	Darat	Ada, trayek tetap
11. Kepuh	Darat	Ada, trayek tetap
12. Kalisalak	Darat	Ada, trayek tetap
13. Pungangan	Darat	Ada, trayek tetap
14. Rowosari	Darat	Ada, tanpa trayek
15. Dlisen	Darat	Ada, tanpa trayek
16. Wonokerso	Darat	Ada, trayek tetap
17. Lobang	Darat	Ada, tanpa trayek

Sumber : BPS, Pendataan Potensi Desa

Tabel 6.15. Kondisi Jalan Darat Antar Desa Menurut Desa di Kecamatan Limpung, 2020

Desa	Jenis Permukaan Jalan	Dapat Dilalui Kendaraan Bermotor Roda 4 atau Lebih
(1)	(2)	(3)
1. Sidomulyo	Aspal/Beton	Sepanjang tahun
2. Donorejo	Aspal/Beton	Sepanjang tahun
3. Tembok	Aspal/Beton	Sepanjang tahun
4. Sukorejo	Aspal/Beton	Sepanjang tahun
5. Ngaliyan	Aspal/Beton	Sepanjang tahun
6. Amongrogo	Aspal/Beton	Sepanjang tahun
7. Plumbon	Aspal/Beton	Sepanjang tahun
8. Babadan	Aspal/Beton	Sepanjang tahun
9. Sempu	Aspal/Beton	Sepanjang tahun
10. Limpung	Aspal/Beton	Sepanjang tahun
11. Kepuh	Aspal/Beton	Sepanjang tahun
12. Kalisalak	Aspal/Beton	Sepanjang tahun
13. Pungangan	Aspal/Beton	Sepanjang tahun
14. Rowosari	Aspal/Beton	Sepanjang tahun
15. Dlisen	Aspal/Beton	Sepanjang tahun
16. Wonokerso	Aspal/Beton	Sepanjang tahun
17. Lobang	Aspal/Beton	Sepanjang tahun

Sumber : BPS, Pendataan Potensi Desa

Tabel 6.16. Keberadaan Kantor Pos/Pos Pembantu/Rumah Pos dan Perusahaan/
Agen Jasa Ekspedisi Swasta Menurut Desa di Kecamatan Limpung, 2020

Desa	Kantor Pos/Pos Pembantu/Rumah Pos	Perusahaan/Agen Jasa Ekspedisi Swasta
(1)	(2)	(3)
1. Sidomulyo	Tidak ada	Tidak ada
2. Donorejo	Tidak ada	Tidak ada
3. Tembok	Tidak ada	Tidak ada
4. Sukorejo	Tidak ada	Tidak ada
5. Ngaliyan	Tidak ada	Tidak ada
6. Amongrogo	Tidak ada	Tidak ada
7. Plumbon	Tidak ada	Tidak ada
8. Babadan	Tidak ada	Tidak ada
9. Sempu	Beroperasi	Beroperasi
10. Limpung	Beroperasi	Beroperasi
11. Kepuh	Tidak ada	Tidak ada
12. Kalisalak	Tidak ada	Tidak ada
13. Pungangan	Tidak ada	Tidak ada
14. Rowosari	Tidak ada	Tidak ada
15. Dlisen	Tidak ada	Tidak ada
16. Wonokerso	Tidak ada	Tidak ada
17. Lobang	Tidak ada	Tidak ada

Sumber : BPS, Pendataan Potensi Desa

BAB 7



PERBANDINGAN ANTAR KECAMATAN

Kecamatan Dalam Angka 2021

Tabel 7.1. Perbandingan Luas Wilayah Antar Kecamatan di Kabupaten Batang, 2020

	Kecamatan	Luas (Ha)	Persentase
	(1)	(2)	(3)
1	Wonotunggal	5 235,27	6,64
2	Bandar	7 332,80	9,30
3	Blado	7 838,92	9,94
4	Reban	4 633,38	5,88
5	Bawang	7 384,51	9,36
6	Tersono	4 932,98	6,26
7	Warungasem	7 276,64	9,23
8	Limpung	3 341,66	4,24
9	Banyuputih	4 442,50	5,63
10	Subah	8 352,17	10,59
11	Pecalungan	3 618,97	4,59
12	Tulis	4 508,78	5,72
13	Kandeman	4 175,67	5,29
14	Batang	3 434,54	4,36
15	Warungasem	2 355,37	2,99
	Jumlah	78 864,16	100,00

Sumber : BPS Kabupaten Batang

Tabel 7.2. Perbandingan Jumlah Penduduk Antar Kecamatan dan Rasio Jenis Kelamin di Kabupaten Batang, 2020

	Kecamatan	Laki-laki	Perempuan	Jumlah	Rasio Jenis Kelamin	
	(1)	(2)	(3)	(4)	(5)	
1	Wonotunggal	19 072	18 725	37 797	101,85	
2	Bandar	36 411	35 280	71 691	103,21	
3	Blado	23 371	22 464	45 835	104,04	
4	Reban	20 229	20 077	40 306	100,76	
5	Bawang	28 426	27 246	55 672	104,33	
6	Tersono	20 423	20 059	40 482	101,81	
7	Gringsing	31 738	31 281	63 019	101,46	
8	Limpung	21 992	21 895	43 887	100,44	
9	Banyuputih	18 509	18 199	36 708	101,70	
10	Subah	26 742	26 444	53 186	101,13	
11	Pecalungan	16 351	16 168	32 519	101,13	
12	Tulis	19 365	19 420	38 785	99,72	
13	Kandeman	27 643	26 959	54 602	102,54	
14	Batang	67 344	66 394	133 738	101,43	
15	Warungasem	27 191	26 300	53 491	103,39	
	Jumlah	2020	404 807	396 911	801 718	101,99
		2019	383 697	384 886	768 583	99,69
		2018	380 574	381 803	762 377	99,68
		2017	377 492	378 587	756 079	99,71
		2016	374 375	375 345	749 720	99,74

Sumber : BPS, Proyeksi Penduduk Hasil SP2010 dan SP2020



Sensus
Penduduk
2020

DATA

MENCERDASKAN BANGSA



**BADAN PUSAT STATISTIK
KABUPATEN BATANG**

Jalan Pemuda No 90 Kabupaten Batang 51215
Telepon/Fax: (0285) 391004
Homepage: <https://batangkab.bps.go.id>
Email: bps3325@bps.go.id

ISBN 978-623-7979-22-7



9 786237 979227